盛京時報

休刊日…中日大祭禮拜日翌之日
大正元年陽二月十一日 陰正月初六日
本報價目(每張銅元五枚每月七角 外城郵寄每月八角半 半年四元八角全年九元)
告白刊例(一行五號字十六字起碼登一日者每行四角登長期者價面議)
發行人 一宮房次郎
發行所 盛京時報館
奉天大西門外大什字街路北
電話 日二二二號 中一六八番

論說

論國民不當嫉視異己者

近今之人。尤有一大弊。則昧於親疏遠近之誼。好與外人握手言歡。而對內則反不免有嫉視之見存焉。由嫉視而演出種種卑劣手段。以傾排異己者。其究也。己亦且孤立而無助。人又効其傾排異己之卑劣手段。以爲之報。而國內遂愈呈蜩螗羹沸之觀。嗚呼。是亦所謂可已而不已者耶。

嫉視外人固非。而嫉視異己。肆其傾排之術。則尤爲不可救療之劣根性。吾人所當嚴爲戒除。而不容或染者也。乃何以對外則明。而對內則尤茫昧如故。夫因相接近故。而致起競爭。固亦事所恒有。獨柰何人挾黨見之私。廣召徒衆。以爲異我者爲難。或因事以中傷。或吹毛而索疵。肆其陰賊險很之手段。凡障吾之前途者。務抉去之以爲快也。權利思想。固徵發達。而天賦之道德。則蕩焉泯焉。無復留存。而今而後。國之所與立者其誰。

魁桀之士。假一名義以相号召。而蠢蠢者趨之若鶩。問果服從其主義乎。而實否否。蓋彼此集合點。實有踰於文字章程外者。大抵皆有利用之心。而無信仰之實。利用之者何。則借此以爲競爭權利之梯而已。惟注意在權利之競爭。故對於立異者。終不免有歧視之念。倘其所爲。深有碍於吾事之進行。則尤不勝其憤慨之念。無隙可乘。則借端以毀之。有可乘。則更不辭下石以擠之焉。此其爲狀。吾目中蓋已厭見。其事實。吾耳亦且厭聞之矣。

傾軋之風。昔惟宦途中有之。而今日則日普及。無論何種社會。凡其梟桀。皆慣用此種手續。以爲徇私自固之計。民德之漓若是。有心人能不爲之痛哭乎。影響之在朝局者。爲以權位而起訌爭。使國事之進行爲之延緩。有人力主調和。而終窮於應付。夫外人方協以謀我。而我乃自爲鷸蚌之持。萃精神智力。於相搏相營。更何能顧及外交之重大乎。外人譏我爲無團結力。就今日所呈之現象觀之。則其缺點。誠有不可掩者。嗟乎吾民。果眞欲將新造之民國。著意推翻之乎。胡爲心神之所縈注。先其小者近者。而忘其大者遠者。顚倒錯亂。竟一至於斯極也。噫。

雜錄

熊希齡簡任熱河都統之說明書

自熊希齡任命熱河都統參議員孫鐘以熊於軍事上未曾研究畧無經驗特提質問書茲聞政府已爲嚴正之答覆畧云熊希齡在前清光緒甲午中日戰事以後曾於乙未丙申年由兩湖總督委充總辦兩湖營務處積有經驗所著軍制篇於古今中外軍事融會貫通定爲中國改革新軍之嚆矢嗣年在東省辦事熟習邊情諳練蒙務創議屯田制尤能切中肯要不能謂之於軍事上未曾研究與畧無經驗然此猶非政府用人之本意蓋精神所注以爲非預杜外

木越陸軍大臣

患之媒介謀根本之鞏固則邊政不能圖正本清源之始而改良熱河之內政實爲當務之急爲籌長治久安之方藉收綏邊固圉之効也按熱河爲滿漢回蒙錯處之邦民俗閉塞習尙觀念各有不同現雖大局粗定而觀聽未一該缺雖爲旗營軍職實則兼轄民事自政體改革以來熱河官吏之錮習猶昔旗民之生計日蹙種族之猜疑未泯益以良莠不齊惡感頻滋舉凡正民化俗理財舉舉諸大端在在與軍事或間接受其影響或直接蒙其禍害今邊釁之興溯其禍善敗之原胥視親民邊吏政治措施如何爲安危之轉樞物腐虫生消息甚微政府視熱河都統一缺利害攸關殊較局外人爲切誠如參議院所云該缺爲中外視綫所集所關匪細其杌揑不安之險象復有如上所述則改革熱河之內政政府認其關係之鉅逾於軍事斷

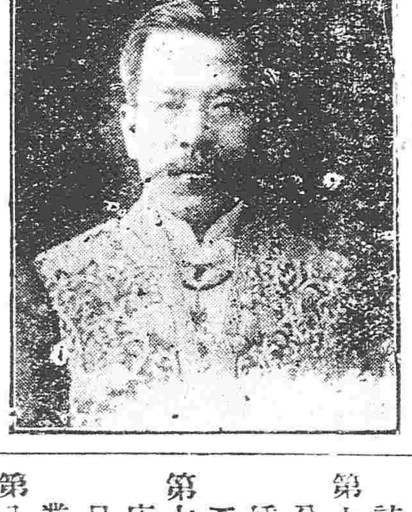
仲小路農商務大臣

非一介武夫以馬上之治治之也明矣更非任用老成穩健著有經驗人員不能集事且政府於軍事上關於前方動員之計畫迭任專員各董其事緣與國際有間接關係隨守秘密類又政府邊防之政策不虞武備而在人事之成算也況熱河財政之困難悉索久窮儲需之供給方興未艾近據崑都統源樣電辭職並趣新任赴防亦斤斤以

柴田文部大臣

政費無出軍用浩繁爲乞病之要指是則熱河都統一缺復兼負籌餉之職任含有軍事上後方之勤務更非暗練理財者不能因應相應咨復貴院查照

專件

墾植協會魯支部墾植有限公司移墾章程

第一章 總綱

第一條 本公司以拓地墾荒殖產興業爲宗旨除備招墾隨時規定施行外其由各地招戶移住開墾者適用本章程規定

第二條 本公司爲促進墾務起見凡有中華國之民戶願移住開墾者得適用本章程認爲本公司墾戶

第二章 移墾地點

第三條 本公司現已勘定吉林省依蘭府之龍爪溝及臨江府綏遠州等處作爲移墾地點

第四條 本公司於臨江府城東沿江一帶築起村市房舍道路橋梁應即以該處爲移墾起點以後墾戶繁多再向綏遠依蘭等處分頭設置次第安插

第三章 牛具子種

第五條 墾戶應需各項除水井碾磨及其他一切公共用物統由本公司置備外如牛馬車輛農具子種等項仍由各該墾戶自行購備

第六條 本支部設墾植銀行於濟南設分行於各繁盛地方各墾戶預計牛具種需款若干得交由附近墾植銀行匯至墾地自由支用不取匯費

第七條 本公司於墾地設立農業雜貨店置備各項適用農具及其他應用物品照原價出售以供墾戶之需要藉促業務之發展

第八條 穀蔬子種各有土宜本公司所設雜貨店亦擬選擇置備供給墾民購用

若槻大藏大臣

文苑

張都護詩存

錢塘張錫鑾

送曾子全差軍之秦

落落一布衣。生長子雲里。
家貧四壁立。螢火鑽古紙。
讀書放大言。畢然三代企。
雄心藐王侯。尙友天下士。
奇氣積羣毀。一飽嗟艱否。
無何辭故鄉。悠悠此江水。
結襟賦同游。鼓棹擊飛浪。
江流渴驥奔。雙峽束其放。
積陰起怒雷。噴漩相激蕩。
持此忠信心。破險出混漾。
神志狎蛟龍。把筆落高唱。
恍如惡夢醒。思之轉凄愴。
除夕泊荆南。冽雪斷行路。
行路悠且長。而我獨艱步。
遠來沙市風。蕭鼓動官渡。
鄰船燈燭輝。樂歲喧婦孺。
吾舟冷無烟。窮途失歡趣。
淮陰一飯艱。乃使千古慕。
宇宙鼓洪鑪。伊誰主其鑄。
揚帆發江陵。仲春來鄂渚。
江山一再新。樓閣復奠覩。
昔時瓦礫場。今茲新門宇。
人事易變遷。天地如逆旅。
君乃放游人。對之鬱憂緒。
朝上鄂王墓。暮駕漢陽艫。
昂吟激天風。高論抗今古。
鋒鋭不可近。謗毀集蝟弩。
若余媿折腰。俟聽參衙鼓。
宦情貫因熱。背之多艱阻。
俯撫冰雪懷。將毋達官侮。
相視籠中鶴。霜寒鎩翎羽。
念彼商山芝。芳馨疇與伍。
我有素心人。昂藏身七尺。
邁世挺英姿。亭亭古松格。
飢貧守卑官。風塵苦行役。
文章源孔孟。直接紫陽席。
慷慨見肝腸。教交結安宅。
窮探先聖經。相與樂晨夕。
蓬蒿仲蔚居。車馬遠行迹。
悠哉道自寬。簞瓢眞足適。
安見孟郊流。徒言天地窄。
我驅北上車。君桌螺山挺。
奄忽復同歸。歲月駛流影。
入門失歡笑。弟來自秦嶺。
攜手驚瘠顏。問答哀喉哽。
萬里苦戎間。云是離憂併。
傷勞病已亟。藥石不可極。
埀死苦呼兒。百世悲何永。
匹馬度風雪。萬里見子志。
人生大塊閒。行藏各自異。
執手話河梁。含悲忍埀淚。
感激平生歡。低徊涕墮地。
兒女知別離。丈夫況識字。
君看枝上禽。亦舉臨風翅。
三秦苦戰爭。腥風懾草木。
髑髏委作山。月黑萬鬼哭。
壯哉從軍行。機變貴神速。
弓張百石輕。令發三軍肅。
慷慨紓國憂。効命敵鋒鏃。
君行顧自強。阽危靜以穆。
努力建邊勛。功成退山谷。
班高斷酸風。送子腸轉轂。
欲留不可留。中懷復促促。

火險告白

啟者本行經理火險已有年矣今因推廣交易起見特添承保市貨、屋産、家私、衣箱、棧房、貨物等件凡遇不測立即照章賠償毫無延誤如蒙紳商賜顧者移玉至本行面議可也至於保費開列於左

保頭等平房 每壹千元八元
保二等平房 每壹千元十元
保三等平房 每壹千元十三元
保頭等房內存貨 每壹千元十二元
保二等房內存貨 每壹千元十五元
保三等房內存貨 每壹千元二十元

代理 明治火險公司
代理 日本火險公司
代理 共同火險公司
代理 東京火險公司

三井洋行 奉天大西關
電話 中國一五五號 日本二一二號 日本三五號

往上海定期輪船廣告

神戸丸 二月十五日(陰正月初十日)
西京丸 二月十三日(陰正月初八日)
大連開 每禮拜四 每禮拜六
上海到 每禮拜五 每禮拜三
上海開 每禮拜一 每禮拜三
大連到 每禮拜六 每禮拜三

頭等票日金四十圓(一去) 日金六十四圓(來往)
二等票日金二十五圓 同 四十圓
三等票日金十圓

本事務所及在營口遼陽奉天鐵嶺長春各站均可發買聯絡船車票
兩輪船現均備有無綫電信以期送信迅速而謀乘客之便利

南滿州鐵道株式會社 大連埠頭事務所

日本郵船會社瀛船廣告 由大連埠頭起

高砂丸 二月十九日(陰正月十四日) 往門司神戸
酒田丸 二月二十四日(陰正月十九日) 往秦皇島
酒田丸 三月一日(陰正月廿四日) 往秦皇島
高砂丸 二月十三日(陰正月初八日)正午開 往長崎門司神戸橫濱

日本郵船會社代理店 三井洋行大連支店 電話(二一〇)(四六〇)
乘船票由本出張所自買如有乘客請至本所購買

長春悅來興奉天悅來盛客棧主人祖君

憲庭好言廣交慷慨仗義貧人等久欽其爲人柰山川路隔識面無緣未免心常悒悒今舊歷冬月復在哈濱開設悅來東棧於民國二年正月初三日開市貧人等因約集同人赴棧賀喜見官紳商學各界冠蓋如雲高朋滿座而貧人等衣履不齊亦受祖君歡迎讓至客廳茶烟酒席以外復每人給錢數百文竟不知者次日往賀照日接待一視同人毫無分別可見祖君等名不虛傳他日各埠客棧蒸蒸日上皆祖君等慷慨好義之力非倖致也謹集合同人登報鳴謝以誌感佩云

民國二年正月初六日

哈埠五百餘衆貧人李起祥公啟

橫濱正金銀行奉天支店

奉天城內四平街 電話十二番

資本金四千八百萬圓
公積金一千七百五十萬圓

總店 橫濱
支店 神戸 東京 長崎 大阪 倫敦 里昂 紐育 桑港 孟買 布哇 喀達 喀囉 香港 上海 長春 安東 北京 大連 旅順 營口 遼陽 鐵嶺 漢口 天津

命令

(二月四日)

●臨時大總統令

任命屈映光爲浙江內務司長孫士偉爲浙江實業司長此令

任命于駟興爲黑龍江內務司長魁陞爲黑龍江財政司長徐鳳書爲黑龍江教育司長金德爲黑龍江實業司長此令

任命謝增華爲陝西陝東觀察使寇鴻恩爲陝西陝西觀案使此令

任命陳爾錫爲湖南高等審判廳長許逢時爲湖南高等檢察廳檢察長此令

司法總長許世英呈請任命李發爲湖南長沙地方審判廳長楊蘄爲長沙地方檢察廳檢查長應照准此令國務總長趙秉鈞呈稱據陝西都督兼民政長張鳳翽呈請任命惠象賢爲西安警察廳長應照准此令

雲南都督蔡鍔呈稱提運協滇鄂餉及鐵路股本委員陳阜前署彌勒縣知事費從光前辦仁和厘局毛慶馨侵呑公欵情節甚重請通飭各省一體協緝並飭湖南浙江江西四川江蘇等省都督民政長飭屬查傳監追將各該員原籍家產查封備抵卸任永善縣知事鄧時霖蒙目分關司事余克勳卸任宜良縣知事曹瀛煥前署順寗縣知事羅念慈前署霑蓋州知事李錫庚前阿迷州知事談汝康虧欠公欵乘間潛行請通飭湖南貴州直隸江蘇等省都督民政長飭屬查傳押追等語應照准此令

(二月六號)

任命董崇仁爲山西晉南鎭守使此令

董崇仁授爲陸軍中將此令

錫林米勒盟阿巴哈那爾貝子旗呼擊勒罕諸布桑吹濟童邁前値庫兵擾亂捐資救濟竭力維持實屬有裨蒙疆深明大義應加封爲默爾根諾們罕以彰勞績此令

奉天實勝寺掌印札薩克達喇嘛什勒布札木蘇前値札旗肇亂宣導共和力維全局茲復來京謁見佈抒悃忱應加封默爾根綽爾濟名号以昭激勸此令

蒙藏事務局呈據昭烏達盟東翁牛特貝勒旗護理札薩克印務宮明阿呈請將札據沙作努温都遜廟呼畢勒罕現根喇嘛札木揚旺楚克量予加封名号等語札木楊旺楚克應加封綽爾濟名号此令

(二月七號)

臨時大總統任命陳廷傑爲四川川西觀察使趙一德四川川東觀察使梁正麟爲四川上川南觀察使裴鋼爲四川下川南觀察使楊淵爲四川川北觀察使此令

又國務總理內務總長趙秉鈞呈稱據山東都督兼署民政長周自齊呈請任命吳佐洲爲煙台警察廳長應照准此令

又國務總理趙秉鈞呈稱據臨時稽勳局局長馮自由呈請任命鐵戡爲調查員方錫龢趙仲爲兼任調查員應照准此令

又陸軍總長段祺瑞呈核覆守護大臣擬以文興補防禦增明壽奇泰補驍騎校請予准補等語應照准此令

又陸軍總長段祺瑞呈核覆正藍旗滿洲都統擬以壽昌慶山緒斌補驍騎校文明補包衣佐領桂興補包衣參領請予准補等語應照准此令

又陸軍總長段祺瑞呈核覆鑲紅旗蒙古都統擬以誠佑補印務參領祥祿補參領普秀補副參領定禧補印務章京王明補公中佐領成春補驍騎校請予准補等語應照准此令

又蒙藏事務局呈據哲里木盟博王旗扎薩克等呈稱哲盟王公扎薩克等一體輸忱民國決不承認庫約等語該扎薩克等贊助共和實屬深明大義應由該局傳令嘉獎以勵忠誠此令

又蒙藏事務局呈據科弱沁右翼後旂扎薩克呈稱本旂全國誠心內向決不承認庫約等語該扎薩克等傾向共和實屬深明大義應由該局傳令嘉獎以勵忠誠此令

大總統印國務院署

任命李啟琛爲湖北國稅廳籌備處處長熊正琦署安徽國稅廳籌備處處長此令

外交總長陸徵祥呈請任命夏詒霆爲秘書應照准此令

兼署教育總長劉冠雄呈稱秘書方表呈請辭職方表准免本官此令

二月初九日

財政總長周學熙呈請任命蕭允文爲張家口貨稅徵收局局長龍驤爲殺虎口貨稅徵收局局長應照准此令

又陸軍總長段祺瑞呈稱據陸軍軍官學校校長蔣方震呈請任命虞克虔爲工兵科長應照准此令

又任命蘇通阿爲哈爾哈旗協理台吉此令

北京專電

●大借欵乃迄未成立乎

民國政府以六國大借欵迄未能成立日昨電命駐英代表令與其他銀行磋商借欵周總長昨向六國銀行團照會內稱借欵迄未成議財政無可補救請允暫向他銀行家商借欵項以濟眉急六國銀行團中對於借欵之前途尚有抱樂觀者

哈爾濱專電

●庫使來哈

庫倫政府現已簡派內務大臣達喇嘛及總理大臣秘書賓圖王(譯音)充爲專使前赴海拉爾與該地總監磋商要政聞該專使等定於二月十二日行抵哈爾濱俄人等謠傳該使擬在哈與日本代表接見磋商日蒙通商貿易事宜等情蓋係子虛也

京城專電

●延吉防兵譁變情形

據初七日朝鮮京城來電駐紮間島局子街中國巡防隊計一百餘名於初六日(陰歷元旦)突然暴動刼掠全街秩序大亂延吉府知事及日僑等均在日領事署唯陶道及其餘中國官憲未知下落據初八日來電云局子街防營暴動探係軍餉不給之所致該巡防兵一百餘名結一團先將統領汪某及將校三名拘護嗣即突襲某銀号搶去三万吊又乘勢赴頭道溝脅迫民人强求軍費四万吊旅居該地之日商等困危迫萬分組織義勇隊以自衛刻下該地一帶尚現無政府之狀態變兵兇暴迄尙未息朝鮮總督府現正電咨陸軍省磋商防該範變兵犯入國境事宜

東京專電

●國民對於二次停會之憤慨

議會再開之日一般民人因遲到而不得入塲旁聽者齊集議院周圍異常擁擠不啻人山人海已而二次停會之耗一播群民喧鬧不可名狀遭政友國民兩黨硬派議員之出門則歡呼萬歲以迎之對於其餘軟派議員則肆口嘲罵無所不至對於變節議員藏原維廓等兩三氏則攔阻前路旋由車中揪下而倒之地(初五日午後接到)

●桂相宴請各報記者

本日桂公爵在其第公請京中各報記者及通訊員用新政党創立委員長資格宣言組織新黨宗旨聞該新黨定名爲立憲同志會

●政友國民政黨之團結力

自第二次停會以來政友國民兩黨團結益形鞏固(初七日午前接到)

●解散議會先聲

政府諸公於初七日開閣議磋商對付議會方針當經議決政友國民兩黨若固執不讓於初十日議會開會日仍然提出不信任案則奏請諭勅飭令解散

●以井上勝之助爲駐英大使

前駐德大使井上勝之助於本日午前十鐘時簡補駐英大使(初八日午後接到)

●日皇召西園寺侯爵

九日日皇特召西園寺侯爵(政友會總裁)諭以設法緩和時局該侯爵因召集該會幹事等會議應付辦法入夜不散今晨復召集該會全體議員現下正在開秘密會議之際其態度如何雖尙未探悉該會會員意氣頗形軒昂似欲依照豫定方針勇往邁進者

●帝國議會仍未開會

本晨帝國議會尙未開會政界紛糾尤甚(初十日午前接到)

●三次停會期以三日

議會復蒙停會第三次停會期限三日(初十日午後接到)

●第三次停會之由來

議會現又奉旨停會玆悉其原因係今早政友會開代議士會決議仍照以前之態度强硬抗爭政府不得已令將開會時限展延一小時此間遂又奉詔旨命令議會停會三日

●反對政府熱已達極點

麕集衆議院附近之群民因事與巡官致起衝突反對官僚風潮一發不可復抑旋即縱火(都新聞)(社政府機關報)且襲(國民)(報知)(大和)(二六)(讀賣)等各報館(均係政府機關報)擲石而毀玻璃窓種種暴行無所不至釀成一大騷亂死者一受傷數名刻下尙未鎭靜(初十日午後八鐘時接到)

要件

▲參議院第百十四次開會紀事

二月三號下午三點十五分開議議長吳景濂主席議員出席五十八人政府委員出席三人議長報告秦望瀾阿穆爾靈圭曾彥三人辭職熊成章辭法制委員職有瀾請假十日博迪蘇請假一星期又報告順直省議會請將旗地租稅改爲國課奉天來電省議會不承認河南府官員專額三名湖北來電質問大總統以命令公布官制參議院何以認可又湖北彈劾司法司長甘肅省議會彈劾州縣趙都督不理甘肅又電議決發旗餉都督又不照辦請由參議院議又甘肅議員馬景良來電條陳蒙藏事宜三電可否均列入議事日程孫鐘請將第十八案提前先議(衆贊成)陳景南說明河南都督張鎭芳種種違法一不能維持現狀以致河陝汝一帶先遭土匪之苦後遭兵匪之苦富戶均受細票之慘婦女致遭脫衣之恥漸至歸德南陽光州開封許州均被其害又不依法律捕拿自由報館主筆摧殘言論機關又私販長蘆之鹽私行加價使一般人民加成增不平之擔負又吸食鴉片聲名狼籍又縱賭種種不法不可枚擧今擧其大概已其無都督資格在直隸時已被攻擊而不待言爲救河南三千萬同胞于水火之中不能不請政府速行查辦郭同云此查辦案本員不表同意何以本員前次提出案辦江西都督之案多數打消周珏云違法程度不同郭同云江西人民受困苦較河南爲甚陳景南云河南人民受苦較江西尤甚谷鍾秀云此時係討論河南都督查辦案不應雜入前日之議案郭同又欲發言議長聲明郭同君不能爲第三次之發言郭同大怒退出議塲且聲明卽此辭職議長提出懲罰郭同君之動議姚華云前此當懲罰不懲罰此亦不能懲罰(此議遂暗銷)陳景南在議塲宣言必請同郭君復入議塲(議長許可)郭同復入議塲高聲質問議長本員還有發言權否議長答復對于問題不能爲第三次之發言郭同云是答復諸君之言李肇甫云照議事細則不能再發言無人質問不必答復空費可貴時間楊策請付表決籍忠寅請將此案先付審查議長云籍君之動議甚合議事細則第十二條之規定請贊成者起立起立十九人少數李肇甫主張即刻咨請政府查辦議長宣告現因陳君國祥請臨時假一小時不足法定人數不能開議覃振云議長不應准假籍忠寅亦起而出議塲議長云籍君不可出議塲現在尙未宣告散會議長云議員不足法定人數不能開議甚至到休息室去亦殊不合議院法李矩云前日若如此維持不至不能開會今已晚衆議員請議長宜告散會四點五十五分議長宣告散會

藥田 奉天 電話 金銀鐘表金剛石及各色寶石首飾手戒鐘表 ▲專運天下名廠眞貨▼

各園 本園開 車小花 青菊花 早小鳴山 蘇王崑 小有花 大封官 十黃金 天 開設小 天氣 自昨日下午七點起

民國要聞

●各黨選舉競爭之結果

國民黨之選舉以湘粵兩省最黑暗皖省亦然湘督譚延闓爲暴烈派所播弄故湘省選舉該黨極爲蠻橫訴訟案不可勝數粵督胡漢民則公然電薦議員統一民主兩黨所選出者多社會之俊秀公子共和党多諳於政治經驗之人各黨衆議院議員據近日調査如左

國民党　二百餘人
共和党　百七八十人
統一党　八九十人
民主党　六七十人

●南北對峙之險象

昨據政界人所談云臨時政府期限將滿正式國會開會在邇各種問題陸續發生政治界言論界漸入於競爭激烈時代而歡迎國會團旣設於滬上憲法起草機關將起爲北方議論沿沿漸趨激烈或極力攻擊不讓一步或熱心辯護痛訴其寃而關於歡迎國會團北方報界旣示反對之態度詰難其舉動之荒謬有害民國至對於憲法起草機關南省報界多不表示贊成切論臨時政府破壞約法之大非其外如地方官制發布問題如江西事件問題南北各省議論之根據大異互相反對南北對峙之狀態漸將萌芽若如此形勢漸次進行至國會初開各種重要問題一時輻輳則南北反對之議論益加激烈波瀾沸騰不可抑壓其結果遂致民國基礎漸招動搖統一政治不能實行亦未可知云

●大借欵將成未成之原因

大借欵成立確有把握現因種種原因不能即行成立一由駐京六國資本團與倫敦代表關於債票出售價格稍有意見日前致電倫敦妥商價格迄今未接覆電一由監督借欵用途事宜因監督一事於借欵合同上實爲大綱中國政府按照合同決定聘請洋員人名及權限等項從詳規定由外交部具文照會駐京六國公使團要求承認俟六國公使團定奪後借欵始完全成立然此次尙未決定一由中國政府向六國資本團聲明取銷克利斯浦銀行優先權一節確有把握於大借欵成立並無阻力等語惟據確實消息此次取銷幷未正式成立尙有礙於大借欵之成立也有以上三因大借欵合同將見成立惟須暫緩數日云

▲又聞六國公使團關于中國大借欵問題昨晚開會磋商監督借欵用途事宜未悉如何定奪惟據外間消息云某國公使現以大借欵將見成立提議六國公使團中國政府財政辦法徵之從來情形頗有不可信用之所合同內雖規定監督辦法之根本條件然不足昭信守須先由公使團關于監督員之權限及監督辦法決定主意與中國政府從詳另定以防範借欵之濫支不可缺云云因之遂開公使團會議以商議此事云

又周總長前日自天津回京即往訪滙豐銀行面晤駐京六國資本團代表再行磋商借欵事宜已經妥商關于各條件相互意見全行一致云又債票之售出價格或云在紐育九十六五在巴黎以九十七出售云

●政府提出官制之概畧

聞此次提出參議院之省官制純用虛三級制最上爲省總監次則道民政長再則縣知事最下爲市鄉省置總監不設議會專管監察事項無實行權純爲政府所派出之委員也凡現今民政長所轄事務均收入於道民政長職權中設道議會縣則不設議會而於下級設市鄉會其目的在預備實行裁省之地步蓋以當制爲過渡云

●俄庫通商條約內容

日來各報喧傳俄使要求庚子年賠欵何日能照付一事以記者之意觀之俄使現不過借此牽制俄庫之問題現據總統府最近接到特派員報告謂俄之於庫倫擬先獨占庫倫商權隨後更圖他項權利茲得俄與活佛締結通商條約如下

第一條　俄國商人在庫倫有優先之通商權不論輸出輸入均免一切之稅
第二條　俄國在庫倫有開設銀行之權
第三條　取消中國在蒙古通商之利益
第四條　俄國在庫倫有商務上自由行動之利益
第五條　庫倫所產之天產物可製造者須聘俄人爲工師長
第六條　庫倫商人所有訴訟事件均應歸俄國商務委員審判

●蒙匪夜刦綏遠軍

綏遠將軍張紹曾昨有電到蒙藏局稱庫匪近有千餘人出刦營壘我軍猝不及防昨已合同察哈爾副都統派步軍三營由多倫諾爾至庫倫西北深寒山一帶駐紮布置云

●裏塘再失之警告

打箭爐電云現在裏塘又復失守藏番勢甚猖獗似有外人暗助之勢

●陸軍部飭禁民團領槍

關于編練民團請領槍枝事宜陸軍部日前咨行內務部並各省都督畧稱本部迭經通行各省購械必先報明本部俟核覆准購然此係指各省軍隊而言至民團購鎗久經禁止查地方不靖編練民團商團藉資保衛立法未爲不善但恐良莠不齊一經取締不嚴深滋流弊除順直保衛局造冊報部外其餘各團練所用槍械從前由部准購者雖屬無多而由省撥給者諒亦不少現在各該團練成立共有若干處有無由省領用槍械亟應妥定規則由總會團着編號發給將給省槍械數目造具承領花名冊連同規則一併報部以備査核云云

●張李已解到京

趙旅長倜遵中央電派員押解張士秀李鳴鳳到京昨日赴陸軍部投到已由軍法司接收看管

●熱河官廳將改組

熱河都統熊希齡將初五日起程赴任昨據所聞云熊君擬將熱河官廳另行組織嚴備邊防先於都統衙門設總務軍務內務財政教育實業六廳總務廳設秘書各廳均設廳長此外分設東路北路觀察使各一員而將來尙擬改置行省將都統移駐赤峰以便統治云

▲宗社黨判決監禁（北京）

陸軍執法處前將宗社黨連與槍斃後於次日逐有同黨楊某等二人自行投案茲經執法處訊問該党人實因事敗改悔自新故已判以五年監獄之罪矣

▲掘地覓金先得鐵（南京）

前報曾記掘金至五丈餘深發見大小石塊通信後數日內該窟所掘之石至數十方忽發見鐵質在掘處露出七尺餘長厚四分餘其深藏於未掘之處不知若干掘金之義利團遂轉就鐵質之處改道掘之連日已掘至二丈餘深迫掘至近鐵質時當有確實消息據林泰開（發起掘金人）云其下有黃金四十八缸其缸形高三尺餘圓徑一尺七八寸缸下係石灰缸之四周均鎔化松香缸上鎔化鐵質幷云另有他缸滿裝珠寶不計其數埋此金時爲前淸同治二年之春當時約三月其所言鑿鑿如此姑錄之以觀其後

▲主張遷都之印刷物（上海）

上海歡迎國會團對於遷都一事主張甚力然恐多數人不解遷都之理由致招反對故該發起人現將其主張之由理用謄寫板刷印數千份贈送在京之要人以供研究並聞此次主張遷都之原因實自某重要人發明此議後復有人研究其事遂致死灰復燃云

▲黎宗嶽被逮之原因（安徽）

日前黎宗嶽因衆議院選擧事來皖忽被軍隊逮捕於都督府維時有軍界多人以黎前在大通吞蝕鹽欵意欲重辦柏督以此事關係甚重一面全力保護一面電請中央辦法頃奉大總統來電云查黎宗嶽前在大通封售商人引鹽計銀八十萬四千一百餘元曾於上年五月間通緝勒追有案現旣自行回皖應即由該督勒令淸算以恤商艱而重稅欵幷聞北京財政部曾有電來皖謂前淸英法借欵作速滙解否則恐前次抵押之厘金彼將派員實行管理等語至此皖財司李司長亦電復該部云辛亥年大通欵十六萬爲黎宗嶽吞沒無從滙解至壬子年應解之欵自應即日籌滙

●憲法討論會之成立

日前各黨議定共同組織憲法討論會經籌備員議決每黨應推會員八人各黨均已推定約定三日下午四時假江蘇公會開成立大會以爲討論憲法之機關簡章如左

一本會以討論憲法上各種問題預備國會之提案爲宗旨
二本會以共和統一國民民主四黨中各推出八人之黨員組織之
三本會以每星期二爲常會期但得開臨時會議
四第二條所列四黨皆有提出議題之權
五凡議題提出後各會員應報告各本黨於下會期開會時陳述本黨之主張公同討論
六討論終結應將各党之主張及理由詳記於記事錄
七會議時應以會員一人爲主席主持會場秩序主席由各黨之會員輪任之
八本會公推會員二人爲幹事掌理會務
九本會聘用書記員一人庶務員一人分掌一切事件由幹事指揮之幹事得因必要情形臨時僱用人員
十本會經費由四黨平均負担
十一本會以國會制定憲法之日解散
十二本章程經二黨以上之提議得公決修改

●達賴派兵分路東侵

鍾穎前至靖西已誌各報頃尹昌衡電致政府謂迭接江卡乍了一帶報告據稱從前鍾穎在拉薩時達賴雖有圖謀不能不稍顧忌自鍾退人後藏已無內顧之憂近日達賴遣派番兵分路東侵均已出發等語除分飭各軍嚴密防範外特爲報告云

●李烈鈞也要辭職

昨有江西都督府顧問杜述琮到京謁見大總統面呈贛督李烈鈞辭職書一件大總統亦繕具密函十件交由該顧問携帶回省轉呈贛督矣

●鍾穎幾遭不測

探聞鍾穎現在後藏某地所屬兵隊只餘二三百名至今聲息未通幸該地人素重迷信當鍾被圍時該地人即在神前卜卦謂鍾將來可爲藏內副都督故鍾始未及於禍

來件

▲奉天孤兒院收捐報告

鄭景成　梁治平　龍鉅恒　于書屛
蔣蓉初　劉錫三　裘蔭田　王滙豐
王介庭　蘇德新
以上十君各捐兩元
三都護多　三十元　金統領壽山　二十元　姜總辦文程　五十元　陳道蘭薰　二十元　楊會辦建昭　潘平銀十兩　李君善普　二元　韓木舖　三元　稅務司　王滙豐　二十元　方同慶　常年捐　兩元

批示

▲公署批示

一件村正楊昶等呈批據呈已悉査調遣軍隊本都督自有權衡毋庸人民干預著各回籍安度此批

▲民政司牌示

爲牌示事案照該生前呈証書履歷業經本司轉呈都督核辦在案茲將証書蓋印發還合亟牌示該生來司署號房領取前送証書收執特示右牌陸軍協軍校長善准此

▲勸業道批示

一商人孫慶隆禀批禀悉本溪平頂山石棉鑛現尙無人報領該商旣擬領辦應即遵鑛章將應行籌備事件亟一備齊送道以憑核辦並先來道領閱報鑛簡章可也此批

讀者俱樂部

▲以己爲主義僞君子甚于眞小人
▲以私人爲快意暗箭甚于明槍
▲以愛國爲口頭禪世上非志士
▲以有言生惡感情安得益友
▲能言不能見行者不如啞
▲能創業不能守業者不如無
▲能鑑貌不能辨色者不如盲
▲能聆音不能察理者不如聾
▲抱薪救火智耶愚耶
▲掩耳盜鈴眞耶耶
▲同室操戈是耶非耶
▲揚湯止沸得耶失耶（蘭）
▲今日已是舊歷除夕家家戶戶大奉粘貼春聯較之陽歷新正尤爲鬧熱
▲轉移人心而後可以轉移風俗有心世道者雖日日以共和之原理强聒斯民之聞見無如舊習已深積重難返
▲各機關於陰歷新正萬無停止辦公之理無如大多數之人心猶有一種新年之觀念此所謂不停自停
▲賣神碼寫春聯爲年底一種好買賣今年逢年末免減色
▲陰歷陽歷紛擾不淸今者試翔然問曰今日何日彼必曰十二月三十日蓋其心目中祇知有陰歷故也
▲而新年已過又是新年吾國民當知日之新而勿沾沾於年之新也
▲誤日苟無民何有國是國與民有密切之關係者也在帝政時代人主視國爲一己之私產於是民之視國亦覺痛癢不關而國事遂不堪問矣
▲共和成立人人當以國事如己事若猶存舊日之見而不肯擔負國費則一國之政治無由進行而國勢亦愈形孱弱
▲回憶過去之舊歷正月五一爲南北政府統一之日至於今已一年矣然觀南北之政治至今仍不統一吾之張李足爲近日之明証也
▲宗社黨之名目接觸於吾人之眼簾耳鼓者至今不絕然一觀其擧動則固爲恢復淸室計禀無非草莽賊寇借其名目思擾亂吾人之資產而已（无咎）
▲光復以後勳功勞績之人不可勝數
▲光復以後賣差賣缺之事不可勝聞
▲光復以後吹牛拍馬之輩不可殫述
▲光復以後狎妓飲酒之事恬不爲怪
▲光復以後麻雀牌九之風愈推愈盛
▲光復以後議員缺席之日不勝記載
▲光復以後改裝易服之流難以枚擧
▲光復以後鼠竊狗偷之輩乘時奮起
▲光復以後軍警交鬨之事數見不鮮
▲光復以後娶妻買妾之偉大牽偉人
▲爭奸鬪媚斜立門前遙見熟客笑逐顏開賀勛邀請如接嘉賓若是不索嫖資倒是一副客氣相（倍々）
▲人力車大攔街而立遙見行人乘車讓繞恐後爭先或推或挽若是不要車價倒是一副客氣相
▲滑其流氓楚楚衣裳一見婦女笑立道傍言語謙和隨人俯卬若是不起邪心倒是一副客氣相
▲勢如羈縻充方丈一見官紳大呼護法任人隨喜携手相將若是不求佈施倒是一副客氣相（手）
▲急進派與穩健派相遇其言論之不合幾如納鑿之不入
▲頑固者與守舊者相遇其理想之差異幾如南北之距離
▲交盡天下士大牽可與共安樂不可與同患難
▲閱偏天下人大牽見利忘義絕少公而忘私
▲同爲民國國民何分南北故省籍亟宜破除
▲同爲圓顱方趾何分男女故擧世競言平權
▲販賣人口販賣鴉片皆爲法律所不許而人偏好販賣以圖利此之謂憨不畏法
▲研究法政崇尙道德皆爲國民所有事而人偏無這些思想此之謂光陰虛擲（蠢）

小說

短篇小說　戲言成禍(二)

來　接姑老爺那姑太太　到家喝一天酒去　劉君荐道艾呀　你看我這個紀性啊　連岳父的生日也忘了　要不是老王來　眞就忘死了　說完了又歎了一口氣　說道噯　過這個窮日子　把人過的顚顚倒倒的　眞了不得、當時隨跟自已妻子　抱隨身的衣裳　歸着歸着　捆成個衣裳包袱　叫老王背着　遂跟姨太太說道　你今ㄟ看家　今天我們也不能回來了　一來道兒遠　二則天也不早了　明天說一天話　大概就得明兒晚上回來了　二姑娘道　你們就赶緊的去罷　按說我也應當去拜個壽　你們替我說到了就是了　劉君荐道　是了　你留神照應門戶兒　當下出了自已的家　跟隨老王　丈人的家　離城還有二十多里　等到到了丈人的家中　已經快太陽落了　彼此見過禮　給丈人拜過壽　當天因爲客來的很多　也不好提家裏窮苦的事情　恐怕給丈人丟臉　當天住在廟房裏　等到安歇了之後　到了第二天　翁婿彼此才說家常話　他丈人道　賢婿啊　你也是個聰明人哪　你自已也得想個法子去謀生才好　別竟這麼整天家閒着啊　俗語兒說的好哇　坐吃山空　立吃地陷　咽喉深似海　日月快如梭　保准得想個事情做一做　我爲兒嫁你　不求着大富大貴罷　也得有個手衣足食啊　眼下不但你們兩口子難受　就是我也是糟心哪　難道就這麼一輩子下去麼　劉君荐聽丈人所說的話　心中好生的難受　不由長歎了一口氣　說道岳父你老人家所說的話實在ㄟ不錯　但是無論做甚麼樣兒事情　全得錢來當先　小婿家中的境遇岳父是知道的　跟人家借罷　眼下這個年頭兒　是勢利的萬分　俗語兒敘的好　上山擒虎易　開口告人難　不但是借不出來　這鬧的讓人看不起　小婿也並不是那個不要强的　吃喝嫖賭　廿子流　就是下東幹東不着　西幹西不着　一點兒機會也碰不上　你老人家想　這可有甚麼法子　只有岳父還當憐愛我點兒　其餘誰是憐惜我的人　要打算求人　那是妄想　他丈人聞聽　也歎了一口氣　說道這也難怪你　這麼着罷　我再借你點兒錢　你拿去做個本錢　找個買賣做　賺點兒錢　好歹先可以混兩頓飯吃　就這麼待着　這算怎麼回事你想好不好　劉君荐道　那敢自好了　但是麼承蒙岳父的大恩　絲毫未報　實屬于心有愧　王員外道　姑爺你這個話說遠了　你我至親　何必說那個話哪　只要你有這個心　早晚自必發的　我還能看着　你們夫妻兩個受罪麼　當下翁婿一塊兒吃過早飯　王員外隨取出十五兩銀子　交給他姑爺手裡　說道賢婿你先把這個錢拿去　開個小舖兒　等着有了開張的日子　我再⋯給你十兩　你妻子先叫也在我這兒住幾天　等着你多喒定好了開張的日子　我把你妻子親自送來　就手兒給你道喜　你說好不好　劉君荐再三的道謝　遂則拿上錢一直出門了　等得到了城裏天　已掌燈可巧從一個好朋友的門口兒過　這個朋友素日是打算做買賣的　自已心中想道　莫若我找他　跟他商量商量　自已想好主意　隨順手兒一打他朋友的門　一會兒有人開門　彼此相見　那人道　老兄許久沒來了　這幾個月　弄着點兒甚麼事情沒有　劉君荐道事情我是早就就打算做　無奈老是錢財兒不湊手　實在是沒法子　眼下有我們岳丈　他答應肯給我一點錢　着我跟人和伙　開個小舖兒　我想你老兄　素日不是就打算作買賣麼　何妨給我帮個忙兒哪　那人道　那敢自好了　我兄弟眼下也是在家裏空閒着　一點兒事情沒有　你老兄既肯拉把我　我實在是願意的了　劉君荐道　那麼着很好了　等我把各樣兒的事情　張羅的不差甚麼了　就來奉情　當下兩個人文一同商量會子買賣場中的事情　在那兒看西在方兒　在甚麼地方兒辦貨　那人道　大哥光景還沒吃晚飯哪麼　我這兒也不單給你老兄費事　我們就是家常兒的便飯　隨便兒喝點兒酒　劉君荐也不推辭　當下喝了幾杯酒　君荐原來沒有多麼大的酒量　又搭着走了有二十多里　當下喝了個醉半　遂即起身告別　說討擾討擾　明天可以請到家裡　(未完)

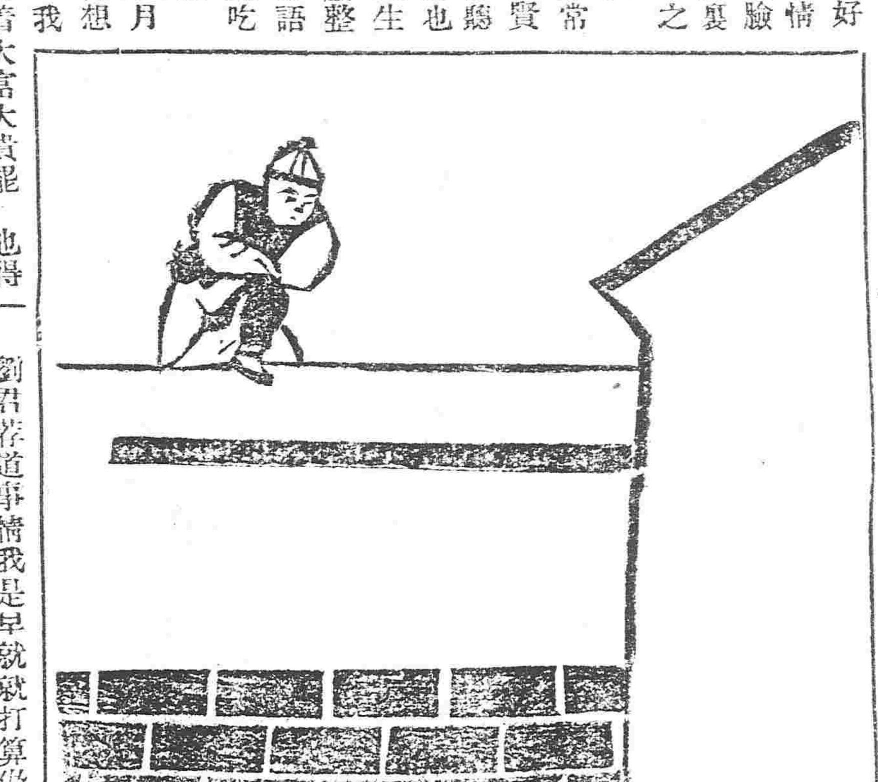

●臨時稽動關外調查會啓事　民軍起義共和告成各省稽動以次成立現經大總統任命趙中鵠氏爲關外調查會會長辦理東省一切調查事宜已於民國二年一月十號由都督頒發鈐記擇定省城大北門內街路西華東第一樓爲本會辦公地點組織之法內部分設調查稽核文牘庶務四股[illegible]

陸軍二十團馬三營王管帶因臨敵畏懼在開通縣屯紮三月之久營中馬匹否喂食人地高谷子並搶擎蒙人牧割禾稼[illegible]

大律師　范鍾麟

寓商品陳列所南隣大門內有含寃莫伸者每日早八点至十一点晚八点至十一点前來委託可也除此六時外恕不恭候

營口　華新醬園　商標　廣告

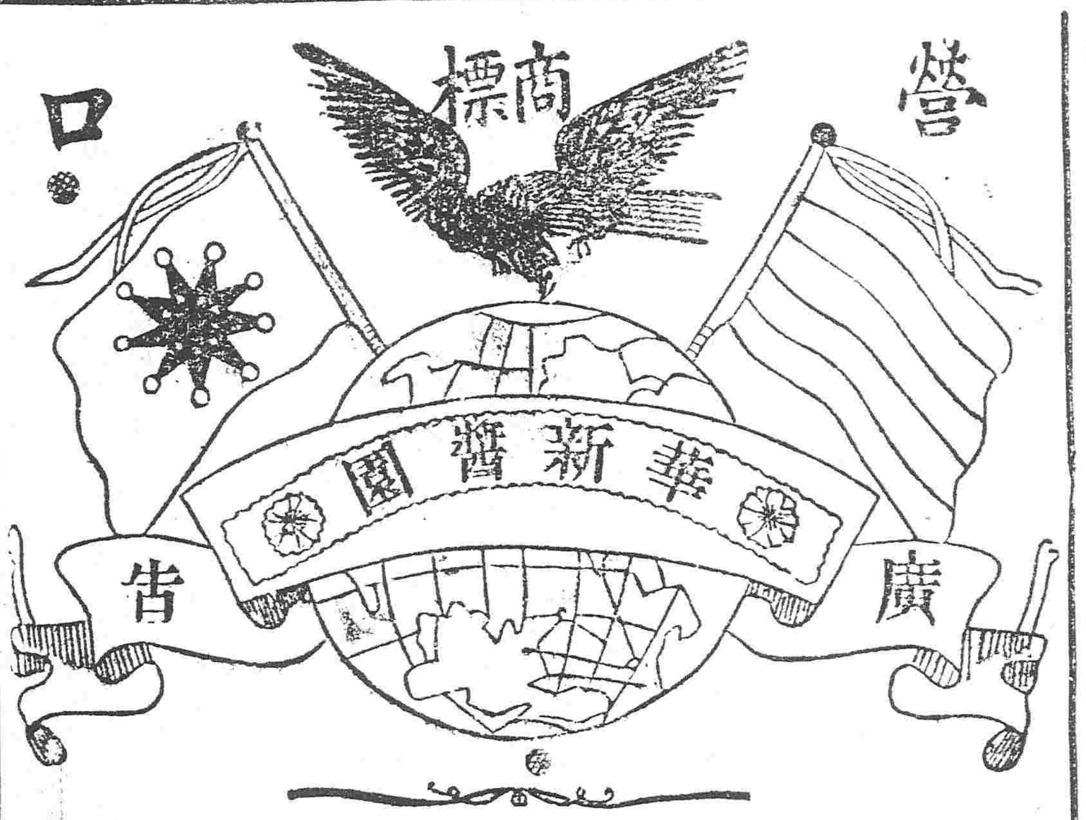

本園開設在營口埠東元神廟街南頭太古大院舊址聘用南方名師參仿泰西新法製造各種醬油腐乳醬菜及各色名酒名目衆多無美不備外埠出發價格從廉各界同胞提倡國貨者賜顧是幸

夫患風濕熱症妻患月信不調皆爲補血補腦之韋廉士大醫生紅色補丸所治愈

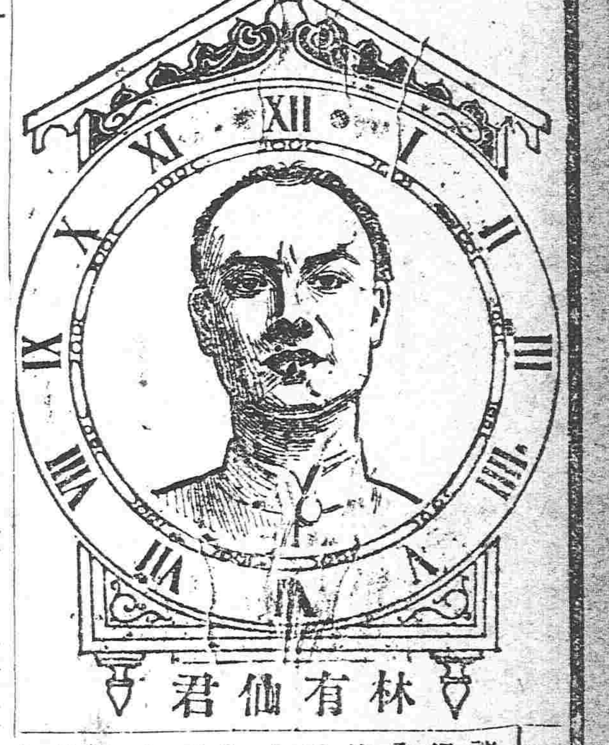

諸君無論何往在此五大洲中或城鎭或鄉村必諸得一家中有數人爲韋廉士大醫生紅色補丸所治愈者矣比如緬甸甲尾岑埠方林有仙君夫妻兩人皆患甚劇之症亦賴此天下馳名之藥而得全愈也林君爲緬甸甲尾岑油行經理近來自述其夫婦二人之病狀如下　林君自述其病狀云〇三年前余曾患風濕熱症肩臂腿股痛苦甚慘不能捫摸醫雖十云可用推拿之法無如余身不克忍受曾有一次變足全失功用賴人懷抱如嬰兒然余常用熱水袋濕體或用風氣膏貼身以冀減少痛楚但兩手彎曲强硬不靈及至去歲試服韋廉士大醫生紅色補丸立奏功效身甚强健韋廉士大醫生紅色補丸愈我風濕迄今已逾九月並無復發焉林君述其夫人之病狀云〇余妻亦曾服韋廉士大醫生紅色補丸其所奏之功效更較余身爲尤大因其患月信不調之症甚爲慘苦背痛心跳情形難堪令余甚爲憂心但服數瓶韋廉士大醫生紅色補丸之後竟得十分全愈今則亦如余之享身體康强之樂矣

韋廉士大醫生紅色補丸爲醫治凡由血不潔軟弱或腦筋失調所致各病之良藥不第能治風濕骨痛　臀尻酸痛　腰背疼痛　筋系刺痛　胸膈脹痛　且亦能治　胃不消化　皮膚炸裂　腦筋衰殘　少年斲喪　陽萎不舉　以及婦科月信不調等症韋廉士大醫生紅色補丸中國各處商店凡經售西藥者均有出售如內地無從購買可直向上海四川路八十四號韋廉士醫生總藥局或向重慶走馬街分行函購每一瓶大洋一元五角六瓶大洋八元遠近郵費一律在內

此係眞樣留心假冒

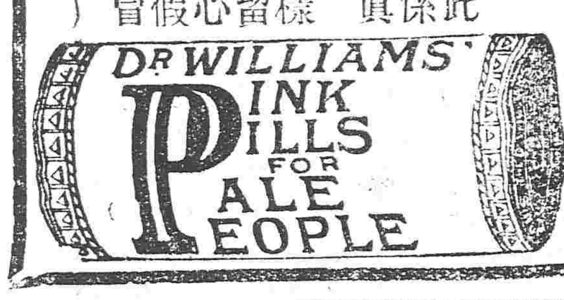

大律師　范鍾麟

公益公司

啓者敝公司自運　千金寨塊煤硃煤　發售以來頗蒙各界歡迎銷路日見暢旺敝公司較不加研究益該煤質美價廉於供燃料上非他種煤斤可比務爲各界所信用凡欲採辦者請無論零購或函知或電告立派專送到價值格外從廉特此奉告

奉天小西關大街路北　電話　中國(一百七十四號)　日本(一百十十四番)

奉天蒙文中學校招生廣告

本校現擬補招學生一班訂額五十名如有高等小學畢業或具同等學力者仰自陽歷一月二十五號起速携照片至本校報名(各府州縣用信亦可)俟陽歷二月十七號來校與考愼勿自誤再各生取錄後如果成績較優本校仍擬給與半膳費以資鼓勵合併刊登　此告

聲明丟失

啓者敝夥在昌圖車站失落正金鐵嶺分行通江口廣源達名下六千二百五十七號匯紙壹張計金票壹仟伍伯圓又奉天正金行昌圖廣源昌名下三票四百五十號匯紙壹張計金千壹仟伍伯圓又三千四百五十二號匯紙壹張計金票伍伯圓業在奉鐵正金行掛失票作廢外特此登報聲明

昌圖廣源昌敬白

別爾得膩子

VELVET SKIN SOAP

LEVER BROTHERS LIMITED, PORT SUNLIGHT. ENGLAND.

新近有人發賣假貨請諸君購貨認明人在地球上之牌庶不致誤

東洋總發賣處大阪備後町飯田商店謹白

奉天東門裏小北門裡　怡信洋行　上田〇商會

英商　太古洋行　保火險公司

頂上洋白糖

東三省各處均有代理

東京尾澤製　全治水　癬瘡神藥

奉天城裡鐘樓南大街路東　藥種賣藥療醫器械商　長壽堂大藥房　大連振替口座三六六　日本電話三十四番

世患癬瘡者不少、外貌醜惡、其煩不堪、黃瘡水、或出白膿、蛇及魚鱗、有治而不見效者、性頑、有年久難治之疼者、有治而不忍或全治、若有如是不能治之癬、速用本堂所製流、水、可以去久年之患、此藥水乃本堂秘製、內外馳名、專治乾癬濕癬、陰囊癬、牛皮魚鱗、鵝掌癬膿、皮一切頑癬、疥癬、黃癬、禿瘡、蛇瘡、髮、毅嘴瘡、蛇纏、毯風等症、無論男女老幼、不拘遠年近起、俱用此藥塗附患處、輕者六五次而全愈、重者亦不過三四瓶、絕無再發此患、雖多年惡癬、亦能斷根、百試百驗、一無所誤、眞癬症除根之靈藥也

發行目錄　東西兩洋醫用藥材　東西藥用　丸散膏丹諸藥劑　馳名芳香　藥子官粉牙粉類工藝理化學用藥料醫療器及衛生料材一切俱全不誤主顧

井上誠昌堂藥房

滿洲各支店所在地

奉天十間房路南　滿洲總支配店　振替口坐大一八四番　電話長一三〇番

奉天西小關路北　小西關支店　日本電話一五一番　支那電話一四〇番

大連山通三丁目　大連支店　振替口坐大連三〇番　電話長一一六六番

安東縣市場通七丁目　安東縣支店　電話一五七番

安東縣市場通四丁目　安東縣第二支店　電話一六四番

公主嶺鮫島通　安東縣支店　電話一七番

請看一粒神效

專治咳嗽寒熱感冒惟服一粒立奏奇效

本藥名天授

咳嗽一種切勿輕視雖不爲甚久則有成癆之危若不早治漸成不治之症本劑爲異人傳授由四季感冒咳嗽喘息痰熱喉痛腫喘等症服之奇效又夜間氣喘不能安眠者服本劑半丸即能安眠化痰潤氣與尋常丹散且本劑然製不同其味甘並點心不久服力以衛生諸不失如本劑有備不時之宜本堂有厚望焉

定價　四粒入金十五錢　九粒入金三十錢　十五粒入金五十錢

凡各埠著名藥館均有經售如無之卽公向本會社函取又如有願承售者卽請向本會社或各埠代辦舖報名可也

製造　本舖東京　山崎帝國堂大藥房

總經理發批行　大連浪速町三丁目　日本賣藥會社大連支店

有民黨起義事實及生命財產殉於國事者務希就近切實報告各該調查員以重國典而彰忠烈本會不勝翹盼之至此啓

特別廣告

惠及饑民

蓋平城北滕家坨子一帶壬子歲秋雨連綿河水暴漲田園盡成澤國禾稼胥變膠泥顆粒未收寸草皆淹僅恃往歲積蓄冬季尚可支持至去春則糧糗不足矣雖未餓莩滿途亦屬哀鴻遍野溝壑之轉卽在目前李有秦君名福和字煦堂者前任廣東南雄直隸州因老告歸目覩困苦之狀遂生惻隱之心首施銀五百元以爲地方倡繼其志者則係伊錫光君字實甫初任安徽縣事伊以服闋家居在鄉苦勸義紳統計伊伯姪施賑募賑共三千五百餘元之譜遂在滕家坨子設粥廠焉然辦理騐軒君素精醫學廠門前車馬絡繹不絕以義務擔任粥廠一切事宜起烈風暴雨無不到廠自陰歷四月念日起至八月初五日止凡一廠中有不足者皆高君一人補之前後計一百餘日共糜費四千餘元人高君所補助者亦不下五百元之多嗚呼當此盜賊蠡起耐出身周急之策名錄數貧賤則弭患也吾儕以受厚恩縱剜骨銘心何足云報姑誌之以表諸君盛德云此上　蓋邑北小湖溝李家窩棚　旂廠滕家坨子　紅旂廠　破櫃子　寺村　共啓

恭頌區官馬國蕃君之政績

本溪街面輻輳人烟稠密中外雜居黑白莫辨日盜時常盤聚宵小每乘隙竊發歷年以來凡我商民已多受其擾乃於前警務長刁慶祥君爲維持治安起見自東區警官馬國蕃君來街整頓警務自馬君到差以來警察精神爲之一振群魔却走賊氛遠避至去秋商民一軍起義時本邑匪又將猖獗街面不安商民一日數驚而馬君督率巡官長警不辭勞瘁晝夜巡邏於國家是地方得以粗安商民共享幸福不意之變多事警告頻來庫逆謀叛盜匪隨編動閭閻警慌概不安蔬幸賴中區區官馬國蕃君親帶所屬巡官長警巡邏設卡晝夜嚴防故於本月二十四日有崗警何慶祥等在本街飽家店偵獲巨盜李萬太一名並手鎗一顆當即訊明仍有同夥孫永德田洛邦子等尚在街潛伏希圖起事而馬君督率巡官長警多人詳細搜查證滑盜閆風林等業巳東通區官親帶巡警陳子慶馬玉林等奮勇尾追至大資河南方得之獲現已訊明送局轉縣若非馬君之除暴安良我商民等又將受彼胡匪之害矣雖然責任所在亦爲究屬保衛有方商等援獨此次沾莫大之幸福即於以前所拿匪首黃大眼珠子朱兩甲等數十起有案可查商等無涓埃之一報謹盡報端料盡微忱云爾　本溪商務分會啓

請看大員欺壓農民

現有東關居住蒙古協領樹棠指地借得同鄉張忠恕洋元一仟圓言明使至十二月初一日本利歸還並有伊胞弟樹德更兼至親多乙作保至期向伊往討而樹棠反悔前說不但不還反能大動官威外到法廳去告不能還錢張某被逼無奈在地方廳起訴幸有同鄉張星垣君調說該協領外之孔留卅元利錢不可張某本係農人興訟之舉本不得已而爲既有人說又佔主催逼忍氣應允該協領見有便宜將其歸還現在卽改民國現任職官尙敢如最盛將諱爲上官者豈可不詳查民理秉公此辦將來共和國民含冤無處可伸矣　小東關張文謹白

俄商伊萬廣告

敬啓者今由外國新到新式大馬車壹輛又大洋馬貳匹倘諸公欲購者請駕臨小西關小什字街北義源洋行內面議可也特此聲明

俄商伊萬謹告

請看商界中之敗類

千金寨鐵路北新發和雜貨舖商號執事人郭立業素無商界之歷練經營之能乃莊腔作事竟以掌櫃自居傲慢買主虐待同人爲商界中所不恥而其性質之卤執尤不堪言狀對於今之剪髮者至該商號購買貨物而郭某竟以洋奴所唾罵禿頭貝尙諸名稱加諸身於是致觸各界買主均裹足不前生意亦因之日益消條漸之賠累若是之敗類不爲商界中所痛恨即爲其財東者竟受其一人之愚壞而後患何堪設想云

永德厚謹白

橫井陸軍軍醫監秘方　戶塚山本兩海軍軍醫總監證明

衆位把這大山元帥招牌五福眼擦一擦

定價　特製大瓶廿五戔　小瓶十戔

請的人不必說了就是那未害眼睛人無論什麼人每天早起一擦擦這個五福眼藥眼睛一定很清爽的衆位買的時候兒總要說明白

各地到有大小藥房均有出售

急告

寺川理市ニ告グ萬事無事解決セリ安心シテ直樣歸店セヨ

奉天小北門內　粟田信治郞

熊才大律師事務所

大南門內路西　電話百十四號

頂上護髮毯　紅綠M印

大律師來奉

大律師史佑基已在奉天高等審判廳登錄代理一切民刑訴訟事件如有寃抑者可親到四平街中間路北廣生堂胡同內本律師事務所接洽可也接洽鐘點每日九點起至六點止星期日停止辦公

愛國　愛國貨……同胞注意……

啓者敝公司所造蠶蛾牌紙烟不惜工料刻意求精非但味美性和而且售價公道以報愛重國貨諸同胞光顧之熱誠故特加添漢文（中國蠶蛾牌）五字於紙袋之上以誌中國自造國貨　購烟諸君請認明蠶蛾商標庶不致誤特此佈告

中國關東安記公司謹白

大律師來奉

律師王鳳岐辭職已在奉天高等審判廳登錄代理一切民刑訴訟事件如有寃抑者可親到鼓樓北三道灣胡同電話三百三十七號前往委託可也

普羅斯烟公司

電話三百九十二號

人吸時喉內甚爽並衛生大有好處若欲有求保身康健者請快來吸這文飛利與氣夫未圖牌的紙烟此能保護請看明票頭特此佈告

奉天鼓樓南　普羅斯代售

啓者本公司監製埃及紙煙製成大細心研究蓋用歐美紙烟最要注重衛生大有裨益中外久已馳名吸者之歡迎以及新到頂上等美菓品無各樣呂宋煙魚皮煙爽金號珀嘴衛生藥腰子專能避毒多解用以洗谷可免傳染之患等貨各目甚幸及細截故特通告光顧諸君請速購爲不遲致

總行設立埃及京城　分設中國天津英界廣隆路中街城內北馬路　北京崇文門內大街同仁醫院過對

作人

敝公司代售英國紙烟最佳兩種一名文飛利黑帽子二常夫未圖馬鐙牌其紙烟非氣之美此烟在歐羅巴洲製售者及多運用高等烟絲大

大律師王裕祖事務所

金銀庫南胡同遷鼓樓由道灣胡同　電話三百三十七號

大律師李雲興來奉已在高等審判廳登錄住所在鼓樓北三道灣胡同電話三百三十七號委托如有事件可向該所接洽可也

永年人壽保險公司鑑

敬啓者氏夫顧深泰宣統二年在營口源來盛代理公司保安壽險交保壽費三年不幸氏夫於民國元年十一月念七日因病身故氏於二年正月二十號親赴營口代理處領取賠欵蒙貴公司辦事認眞固償付毫無難辭足見貴公司信用卓著以守信用氏感佩之私無以酬報茲特登報以鳴謝悃並願保壽諸君再勿觀望爲幸此佈順請台安

奉天遼陽顧馬氏鞠躬

日本種苗株式會社

東京內藤新宿

農用種子一切　草花　山林用　種子、農書、農具　果樹苗　山林苗　禽畜　雜貨類

大正二年春季　農林種苗價表はハガキ御申込次第無代進呈

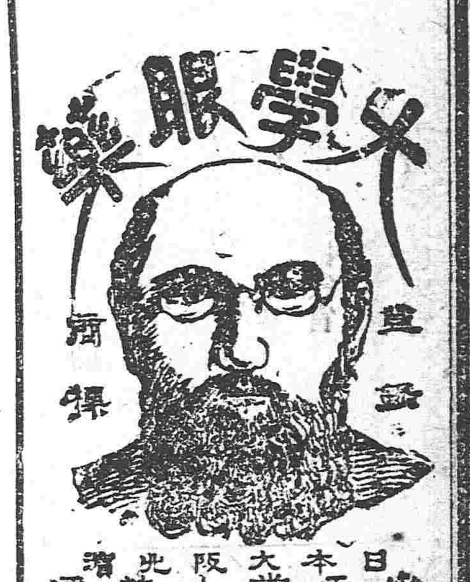

日本定價小瓶金十錢中瓶卅錢

普天下不幸不運的是患眼睛很不知道的人凡患眼睛的人以大學眼藥不靈的是很不幸不運的人

人若天明四面時黑事物不辨行住坐臥不能如意人生悲慘莫甚如之本藥又虛弱大學眼藥係日本帝國醫科大學堂所專藥院秘方專治時行目疾火熱眼症多結膜痛白翳青盲赤筋翳肉乏疲難開羞光畏明迎風流淚視物不明等症此外無論老弱男女所有一切眼症均點此藥水應手奏效神奇無過於此早已馳名遠近都鄙風行無乃本藥房獨製之秘方而別家不備之靈藥也

各大藥房及洋貨舖等均有發售

俄商秋林洋行

啓者本總行開設在哈爾濱分設奉天鼓樓北坐東向西門面經有年矣所有貨物除寄來毛氈子大哈拉毛布扣絨扣絨斜紋布哈機布粗花布黑嗞子布細五地毯布物各色及罐頭食洋酒又有頂上香檳酒白蘭地酒百美果品價值格外公道金鐵器鋼鐵各器裁縫機器並木匠應用器具及廚房木鐵家具俱全金銀鐘表留聲機器八音琴一頂上千里眼長腰鏑皮靴油鞋各樣香水胰子牙粉各樣藍白哈等坪象皮貨煙捲方糖外有日用各物一概俱全不及備載如蒙賜顧請移本行面議一切價值格外克己特此廣告

中國電話二百九十二號

長春交通銀行廣告

本銀行總行設在北京並於天津上海漢口營口奉天長春濟南張家口開封揚州均設立分行又於保定北通州宣化陽高（嶧縣地方棗莊）道口彰德鄭州洛陽濟甯周家口漯河信陽州吉林鐵嶺孫家台等處設立匯兌所辦理存欵放欵抑欵拆欵匯兌並發行鈔票其利息及匯費無不克己從廉恐未週知特登報端如蒙賜顧請駕臨本行面議可也

長春交通銀行告白

志合公錢店

本號設在奉天大南門裏路西北當舖兌換洋圓銀兩各埠銀行鈔票匯兌天津北京上海等處匯項電匯票匯

無不捷便有向該處匯者請至本號面議匯費務必從廉特此奉佈

中國日本電話一九四號四十八番

◀長春頭道溝中日俄車站▶

本棧　悅來興棧　興記　老櫃

◀本棧門面金字牌匾洋式樓房▶

奉天　悅來盛棧　盛記　日站

本棧開設在奉天省城西南滿鐵路日本租界新火車站洋樓票房對過東面相離五六丈遠卽新市鐵路大街新建洋式樓房門面高大改良新樣與衆不同樓房數十間院內亦房數十間共百餘間房屋潔淨院內寬闊另有會客官廳一座內治陳設古玩大有可觀中央另建南極木順風大旗桿高九丈五尺旗式紅地白邊上有本棧字號爲記在中日來往火車上一見便知恐在火車上接客時假冒本棧字號冒充夥友姓名者以致魚目混珠故特建高旗桿爲記凡來往仕宦紳商學界男女客人如蒙駕臨本棧上下中日火車者俱都方便專派妥寔夥友數十人身穿本棧號衣攜執本棧商旗各夜間各執本棧號燈所有隨代衣箱行李等物千萬莫慮遺失自有本棧馬車數輛迎送各物逐一照料經理無不盡心竭力格外週道凡存宿各國仕宦商賈學界男客女眷均各有安排不致紊亂單間房屋各不相擾至於飲食不論葷素中外皆能聽客隨心所好無不專心照辦致於代客起票保送銀兩貨物等項自有專主重任之責亦不致貴客躭心所有保險到地送程定期不悞如有貴客轉運貨物川資不敷先與本棧執事人等一信無不代辦格外公道內有盛記錢莊或往各省匯兌銀兩川換銀元羌帖手票及各省鈔票均能兌換格外從廉本棧又新設中日長線電話日本長電一百三十四番中國長電話分局三十七番長春敝棧之老櫃悅來興棧長線電話二百一十一番哈爾濱新設分號悅來東棧如有仕宦客商往各城鎮打電話者無不捷便所通長線電話之處大連旅順營口大石橋海城遼陽奉天新民府鐵嶺開原四平街公主嶺長春等處均能接談箱辦事捷便極矣本棧東外院特設衛生澡塘一所官塘盆塘池塘女塘各樣改良俱都便宜各不相擾望仕宦紳商學界男女客人欲駕臨本棧者請認高大旗順風旗杆爲記庶不致悞中國火車每日早辰准至日本站實票迎客晚時一定送客於日本票房前一處上下火車方便極矣

本棧開設在　長春悅來興棧　奉天悅來盛棧　哈濱悅來東棧

本主人直隸撫甯人祖憲庭謹白

恆泰金店廣告

本店開設大西關大什字街西路南朝北洋式門面收買荒金發賣足色赤金標金方頁岀做銀首飾盃盤器皿俱全無不精巧多蒙各界諸君惠顧本店

滿漢赤金紋聘請名藝研究時式花樣格外工資克己

再者諸君如欲定做何式花樣請明店圖爲無誤有無取之徒以低貨混市各界諸君認明本至期章爲據特此奉佈

中國電話一百二十號　本店謹啓

照相大減價

朔風凜冽瑞雪飄揚　恭維

大諸君子起居安燕貴体清祥奉賀奉賀啓者敝館自營業以來已閱七載蒙諸君不棄各界歡迎生意日臻隆盛茲定于陰曆新正大爲減價少酬諸君平素光顧之厚誼特此謹佈敬候光臨

奉天小西關南大什字街　芳美照像館謹白

華新金銀樓

本號開設奉天城內鍾行西銀行胡同座北向南五間門面聘請優等名師研究時式花卉各種首飾盃盤器皿界諸君惠顧今本樓特由各者專造足色赤金代寶手鐲表練子各色手留子精巧無不民間一概俱全保管貨足工資格外克己舊飾回換不拆不扣童叟婦女無欺

君賜顧者請認本樓金字牌匾無悞

本樓謹啓

東三省新聞

▲奉天▼

●中日兩國次第慶賀紀念日

本日正值日本紀元節即爲日本建國二千五百七十三年之紀念日又爲頒布憲法二十五年之紀念日日本國民循例於是日舉行慶賀式以申祝意唯現在國喪未除不能如例故特休業一日以爲紀念翌十二日即爲昨年清帝退位南北統一之紀念日內務部已飭張都督屆期舉辦慶祝典禮並轉令各局所學堂一律停止辦公以示慶賀（左）

●張督提倡中日聯盟

都督張錫鑾日前電呈袁大總統提倡中日聯盟事宜畧謂中日兩邦曾在前清時代利害相反釀成兄弟鬩墻之禍近十餘年兩國均悟其非日本則以中國爲蔽障中國若與之聯合以爲援護指臂相應關係極大矧我一旦與庫倫開戰大軍西征北省兵力必致空虛若於今不與日本聯合恐前狼後虎乘隙而至亦未可知現在我國維持滿洲以保時局若不訂盟日本好逞嫌隙貽人口實是啟禍也當此庫俄交涉之際各表示睦隣之誠互相扶翼永久不渝其利豈惟平定庫亂防範俄國而已哉伏乞尊裁云云（切）

●籌築連朝鐵路

朝陽地方志士盧信等此次創設連朝鐵路公司計劃敷設綫由京奉鐵路連山驛至朝陽府鐵路已於日前申請交通部敷設該路事宜聞交通部特飭令鐵道局調查該路與京奉幹綫營業有無窒礙現已接京奉鐵路局覆命與幹綫並無窒礙等語該部現已決定允准敷設不日即發布命令並聞該鐵路發起人盧信等已測繪豫定路綫及關于募集股份準備事宜擬俟允許即當開始募集資金且興工云

●四都督對于國事之通電

大總統國務院副總統都督民政長政團聯合會國民黨奉支部均鑒自統一政黨成立以來南北水乳秩序漸就恢復凡在國人均應同心閤力一致進行內鞏國基外禦敵侮乃近聞有奸宄之徒陰謀竊割乘機思逞大江以南恣情鼓煽事雖無據語出有因締造方新豈堪再有破壞如係傳聞不實固如天之福萬一見諸事實則擾亂公安即爲民國公敵吾輩職任所在惟有盡力所能聲罪致討必不令奸謀得逞致陷危亡諸公手創國家爲國柱石諒表同情迫切陳詞尚祈鑒察蔡鍔胡景伊陸榮廷唐繼堯叩歌（切）

●司長相繼接任

新任財政司長趙燕蓀君已於七號接印視事榮叔章君即將任內一切事件交代清楚於十號接任內務司長矣（中）

●提法司署趕辦交代之忙碌

彭提法以現在改組官制業將司署改爲司法籌備處已經中央任命王君爲處長不日來奉日昨飭知署內各員督同司書清理案卷豫備該長到奉即行交代而免臨時貽悞茲聞該署人員之忙碌竟致日無暇晷云（拵）

●孫民政有委任參議官消息

張都督以新官制實行民政司孫百斛司使行將休職倘不另行位置殊非所宜查孫司使係奉省土著於奉省風俗人情尚稱熟續擬委以參議官之職以便遇事諮詢云（華）

●魯都督咨請在東省移民墾植

張都督日昨接准山東都督咨開據墾植協會支部呈稱謂我國幅員遼濶物產豐盈而儉塞沃野以滿洲爲最吉林居三省之中土地之美山林之富殖產興業尤爲相宜祇以民戶稀少利棄於地外人狡焉思逞邊境益形空虛而內地各省久處人滿光復以後閑散兵民尤宜急籌安插目前之計惟有以墾植之業務行移民實邊之政策但茲事體大非通籌全國之民力財力不足以調劑盈虛消弭侵畧此本會所由成立各省支部所由震奮而尤注意於關東三省者也本支部馬首東來著鞭最早先經勘定吉林東北邊沿江一帶作爲墾植地點調查經營雙方並進以臨江府爲中流管鑰府治迤東廣袤八九百里起築村屯建修橋梁道路學堂廠一律竣工而迤東偏西如三姓綏遠等處當在分頭推廣其所以爲墾民計者固已無微不到但期源源而來當使所至如歸茲已訂定移墾專章俾資遵守凡我民國同胞不以省界分不以種族異苟願負耒耜而受一廛本部無不一體歡迎所慮乘屋播穀轉瞬即屆山陬海筮周知爲難惟有呈請都督分咨各省都督轉飭所屬廣爲曉諭俾知拓地殖產胥在於茲庶幾萬衆一心接踵而至將墾務於以驟興而邊圉亦藉鞏固於民生國計裨益良多理合檢附移墾章程多份備文呈請轉咨施行等情聞都督日昨已通告各地方官一體查照矣（切）

●鄧運司之通令

鹽運司鄧邦述司使日昨通令所屬各局謂鹽稅爲國家歲入大宗且關係抵借外債非疏銷裕課力除積弊不足以內鞏財權外昭國信本司奉大總統任命忝蒞是職才輕任重深慮弗勝所賴佐治各員力爲匡襄藉資整理俾凡百計畫得以積極進行用轉通令以申誥誡奉省墟務自經各前任釐訂章程力加整頓於疏銷征權緝私事宜均已具有規模如果各該局能切實奉行則銷路何患不暢私弊何難淨絕乃查上年產銷鹽數通盤核計較之往年短絀甚鉅非督察有未力即弊竇或有未除當此國庫空虛財政困難之義若不赶籌補救則稅源日細債款從何抵償各該員身充局差均有應負之責任務宜振刷精神各勤職務銷路則力求擴充外私則嚴加查緝並將各該局現在情形詳加體察凡於鹽務利弊所關及應行興革損益各事宜縷晰條陳以備採擇本司辦事一秉至公毫無成見其有潔已奉公實心任事恪守職權法律者決不輕於撤調或因循敷衍並不切實稽征甚至查有情弊本司亦不能曲爲徇庇其司書巡役人等即責成各該局員悉心考查如有違章舞弊等事應即撤革究辦勿稍自致自累云云（華）

●聯合征蒙會議之誌聞

昨聞公署人云張督以庫逆風雲日急將來解決難免訴諸武力東三省地當其衝亟宜請吉黑兩省合議將來征蒙軍聯絡辦法以免臨時阻隔日前特電知陳宋兩都督請各派軍事代表一人于本月二十日在長春開軍事會議以便磋商聯合辦法聞奉天代表已派定參謀長張鉞吉省派巡防帮統張奎武黑省派參謀官袁慶恩爲代表云（華）

●張師長晉京磋商要政

陸軍第二十七師師長張君雨亭以蒙邊風雲日急又兼該師尚未完全成立故擬將該師編組完全如一旦有事甘爲先鋒聞已於日昨進京與大總統面商一切矣（晩）

●省議會開會延期

臨時省議會已於一月三十一日宣告閉會正式省議會本定於初十日召集惟須俟已到議員得總散三分之二以上後始行開會乃昨聞已到議員僅十餘員故遂未能如期開會也（左）

●國民黨大開慶賀紀念會

奉天國民黨支部長潘君勵紳以月之十二日爲南北統一共和告成之紀念日擬於是日下午一鐘開全体大會舉行紀念以伸慶賀聞已於昨日通告各黨員屆期臨會以襄盛舉云（拵）

●派員聯合黨會

內院部趙總長以奉省黨會林立保無各持意見時起衝突之虞特派革命鉅子趙元壽君來奉聯合各黨會和衷共濟以扶時局云（正）

●中央稽勳局派員來奉

中央稽勳局馮局長對於關外稽勳調查事宜恐有疏漏之虞特委任劉純一君來奉帮同趙會長稽核派出各路調查員妥爲調查庶免豐功偉烈湮沒不彰云（正）

●優恤被戕官員

都督府昨據通化縣呈稱該縣巡檢張祥和因公在路被匪戕害懇請撫恤等語當經張都督令發恤銀五百兩令伊子張述言具領用示矜恤云（中）

●發給檢察官指揮證

日昨高等檢察廳呈請都督府內開案准司法部總務廳函開本部茲訂定調度司法警察証暫行細則十條業經公布在案除另函知照內務陸軍各部暨步軍統領衙門轉飭所屬遵照錄相應將前項細則十四冊指揮證五十紙一併送上貴廳查照並希轉給所屬各級檢察廳一體奉行等因該廳除將指揮証分別號數填給各致察官外據情呈請備案聞已由都督訓令各地方官知照矣

高等檢察廳填發各級檢察廳檢察官列左

計開

高等檢察廳檢察官
吳肇和 邱廷舉 孫鴻賓 楊名椿
黃金輝

奉天府地方檢察廳檢察官
章霖 舒渭濱 黃銘箴 董英森
谷正寅 書年

奉天府第一初級檢察廳檢察官
王元宰 春田

新民地方檢察廳檢察官
王景松 沈國家 宿文奎

新民初級檢察廳檢察官
鄭步禮

營口地方檢察廳檢察官
丁澤貴 左承思 林如璞

營口初級檢察廳檢察官
熊子英

安東地方檢察廳檢察官
趙毓衡 李震 王樹的

安東初級檢察廳檢察官
高師左

遼陽地方檢察廳檢察官
謝桐森 儲鎮 王荃

遼陽初級檢察廳檢察官
鄒慶榮

錦州地方檢察廳檢察官
姜鵬 秦霖 邵邦輪

錦州初級檢察廳檢察官
陳德潤

撫順初級檢察廳檢察官王大猷（週）

●楊副官旋奉

軍械局楊副官日前奉都督命令晉京已誌前報茲聞該副官因公務已畢于昨九日乘京奉瀛車旋奉今早前赴督署面謁都督覆命云

●王處長不日到奉

聞政界人云司法籌備處處長王耕墨君由京電致各司及審檢各廳畧謂墨以菲材謬膺重任晉謁在邇幸賜針砭等語并聞各司及審檢廳當即電覆云大致皆表歡迎惟俟公臨云（拵）

●興京府知事易委

興京府知事經都督委任忠芳署理已於日昨前往接任矣（中）

●未來之師範校長

南關師範學校校長莫君月樵業經升任教育司茲聞所遺校長一席擬該校教務長宋君推任而教務長席由齋務長推任云（拵）

●稅捐局長更調誌

安東稅捐局長連德英調充蓋復稅捐局長所遺之差委任保如接充義州稅捐局長劉煥書期滿調省遺差委任劉鈞接充均於日昨發表云（中）

●遼陽統捐易委

代理高等審判廳推事俞鳳翔君昨奉度支司訓令辦理遼陽統捐於二月八號經都督傳見響即乘瀛車赴遼任事矣（銃）

●劉恩格之衆議院議員恐不保

衆議員議員當選人劉恩格向在提法司充當總務科長當選後始行辭職司署中有劉蓋印之文稿多件可以之爲鉄証也并聞劉年齡僅二十四歲與法定年齡又不適合既經公民某某等提起訴訟意必撤去被選資格無疑（胡）

●巡官易委

八區五所巡官石風文日前因事撤差昨聞姜總辦以該巡官充差多年尚有可取之處未便置之閑散遂改委差遣委員以觀後效遺缺已委前充七區巡官永馨圃接替聞永君昨已接到委任狀視事矣

●照章開學者寥寥

敎育部議訂新章各學校寒假均於二月九日止即行開學前經學務公所通行各處照辦茲屆開學之期各處衙於舊歷年關未能實行而省中各校亦多蹈此惡習開學者寥寥無幾敎育前途殊堪浩歎（月）

●通告嚴禁售賣煙丸

張都督昨接內務部來咨畧謂烟丸爲害甚鉅宜嚴加杜絕近查天津售賣烟丸者尚復林立若不一律禁售不惟積毒難除將來國際交涉更難辦理本部咨行外交部及直隸都督查照茲准外交部覆稱以天津係屬租界尚可援照公約辦理惟現在禁烟綦嚴購吸不易此項丸藥銷售日多恐以此營業者必不止天津一處應請各省都督嚴行查禁以去積毒云云已經都督通令各屬地方官一體遵照辦理矣（中）

▲遼陽▼

●煤鑛公司添招巡勇

城東蛤螞塘天產煤鑛歷經多年業鑛者賠累甚夥去歲城東耿家屯民人姜君適斌呈請官商合股組織煤鑛豐順公司已經就緒出煤甚廣乃因鑛場遼闊又兼地處山隅不便看守現擬添招巡勇十名預防不測云

●收支員幾乎性命休矣

州署收支員趙子麟二月四號乘早車赴省辦事于晚車回來是夜三鐘時睡在朦朧之際似覺屋內進來一人遂翻身坐起見來人持刀向胸就刺致將右胳膊刺傷一處又將左手虎口砍傷趙某大聲呼喊驚起闔署人士向前看視幸兇手未得逃脫當塲捉獲燃燈細視並非外人乃知是收支之服役王德霖知事遂升堂審訊據供因每日嘗罵不稍寬容是以懷恨行兇云

▲鐵嶺▼

●公斗局成立

取消官斗改歸公斗於二月七日開辦恐官斗經紀仍有野蠻行爲求巡警保護並在公斗局門首添設崗警以防不虞云

●調停斗紀風潮

官斗經紀與公斗局衝突一節已誌本報茲悉城廟會總董彭君搵輸出爲調停擬由斗用項下提出四厘撥歸官斗經紀以償宿債而維生計此事可望了結矣

●張團長拿獲要犯

陸軍張團長祥五前奉張雨亭師長命令拿去夏在二道溝擊斃張師長胞兄張子揚之要犯張海清現在張團長在西豐縣陸軍二十八師訪獲張海清已經改名當兵遂將該犯拿獲送交西豐縣寄押張團長於二月五日赴省面禀師長當派中軍趙鶴齋帶隊前往西豐提取該犯於六日午前由鐵經過約八日即可將該犯解到奉天以雪張師長不反兵之仇云

▲長春▼

●官場改頭換面忙

民國肇造一切法制從新變更是以省垣各司及學務鹽運均已改易名稱茲聞陳督又奉大總統命令轉飭各路兵備道改爲觀察使以昭民國體制聞西南路道已接到此項札文矣

●裴旅長公畢回長

駐長陸軍新編混成旅旅長裴其勳君因關於征庫之事宜奉命晉京開軍務會議會請前報茲聞會事已畢該旅長於日昨由南滿車回長云（行）

●視學員赴省借款

長春勸學所因欵項支絀以致城鄉學堂各職敎員上年薪金及該所一切雜費迄今尚未支給聞逢景新視學對於此事焦灼萬分日昨特赴省垣擬請學務公所暫由官銀錢號借欵六萬吊以應開銷未悉能達到的否（行）

●取締商捐

度支司以舖商應納七四九厘各捐向係按月報納然正經體面商號無論生意賠賺自知顧全名譽不致隱匿而奸狡商民希圖取巧其匿漏情形種種不同應飭各稅局卡嚴加取締嗣後在城各商上月稅捐限於下月初三日以前完納其在外鎮鉅局遙遠者限於初八日以前完納倘查有偷漏加倍議罰聞本埠統稅局接到此項通飭當即遂照辦理云

●要犯解省

去年冬季商埠三德堂薙髮舖窩藏胡匪杜金亭徐慶春二名當被巡防馬一營管帶曹志剛拿獲訊出犯案多起交由稽查處巡嚴押今經裴旅長飭由執法官妥派弁兵將該犯解省歸軍政處明正典刑矣

●嚴防匪徒之通飭

日昨警務公所通飭各區署謂長春爲繁華之區良秀咸集加以年關在即屢有全破壞黨擬乘機滋事之謠傳恐人心惶惑務須嚴爲查訪以驚匪徒而保治安故各區刻下每夜輪流查街云（行）

●新選省議員晉省

長春此次新選之省議會議員近接省垣通飭定於陽歷本月十號召集務須屆期到會故各議員已陸續晉省矣（行）

▲吉林▼

●拜泉失陷

現在松花江北匪勢猖獗江省防警直有無可著手任其蔓延之勢東迄綏化北屆海倫南至呼蘭周圍五六百里間胡匪到處卞卡道斷行人鄉民屯糧往往不能外運於地方大局已有危險影響昨聞海倫屬之拜泉縣已被匪攻破緣大帮股匪在縣治旁近刼掠城鄉豫警往勦屢戰屢敗全行擊散胡匪乃一擁入城焚燒市廛全城商民擄掠一空該縣知事張祖鎔已走失不知下落其妾被匪捉獲有强暴情事恐性命不保噫星星之火竟已燎原

●統一黨一飛冲天

吉林僻處邊陲統一黨本部向不留意自本部特派黃健六管雲臣吳佑民到吉聯絡全省響應一時入黨者三千餘人共和進行會全體加入聲勢益大有獨霸東北之概茲將其電北京本部二則錄之如左

統一黨本部理事長理事全國諸公鑒吉部由進行會加入各界均贊成黨員逾三千人暫推籌備員朱星吾何子燕文級三杜春元張節濟何雨人徐蘭章吳佑民諸君已於二十九日掛牌設長公祠內定期開成立大會議先將招待所設棉長胡同吉支部

統一黨諸公鑒吳黃管三君轉來三十電不勝欣慰本會類皆與貴黨相合刻已全體加入並竭力鼓吹各界一致進行以期鞏固共和進行會

●吳燾忙碌異常

提法使兼署提學使吳燾近因提法司改爲司法籌備處提學司改爲教育司業經政府任命委人吳燾則一方面辦司法案卷一方面辦理教育事宜均催各科人員加倍辦公豫備交代異常忙碌云

●李季康之灰心

勸業道李季康未到任以前經許多運動始得達到目的近將署內事宜方事整理一切意欲久安斯職絕無五日京兆之慮詎經政府將勸業道改爲實業司任命黃攸愈爲司長李季康頗覺灰心矣

▲哈爾濱▼

●俄人招兵

俄人以庫俄協約宣佈後恐北滿土匪借端起衅致滋不虞聞駐哈辦事大臣日昨照會駐庫領事在該處招募新兵二千名迅練成隊即請派委員督隊來哈藉以保衛僑民兼可護持北滿鐵路以期防患未然云

●關道飭查私販軍火

濱江道李藍舟先生對於私販槍械者甚爲注意因聞屢有不法之人前在某洋行賜買槍械四處售賣故派暗查員數人沿街訪查以杜弊端云

●官銀市有裁撤消息

濱江道廳兩署昨奉吉林公署電飭略謂錢法敗壞已達極點而奸商利徒又任意舞弄以致銀價飛漲各界無不受其影響應即妥籌辦法等情道廳兩憲現與議商兩會籌妥善辦法擬將濱江官銀市裁撤以杜弊端而維錢法云

●國民捐徽章不日發到之消息

頃聞官界人云吉督日前接到銀質國民捐徽章數千枚其中分爲三等凡捐千元以上者奬給一等徽章五百元以上者奬給二等徽章其餘概給三等徽章陳都督不日即將轉交國民捐事務所分給鼓勵矣

▲黑龍江▼

●黑督力負勦匪責任

哈埠俄英日領會議議決擬詰問民國能否勦辦胡匪等節已誌本報昨頒痛勦胡匪命令即係爲此而發頃探聞黑督二日有電晉京謂胡匪滋擾已嚴飭各路軍隊痛勦茲據報告已陣斃五十餘人並分飭各軍四面兜勦務期撲滅請照會各公使此事黑省力負完全責任決不令匪勢猖獗擾及外人商務云

●宋都督又電請辭職

江省都督宋小廉自外蒙背叛以來辭職函電不下數起奈政府因一時人才難得終未允准昨聞宋氏又電政府力陳病軀難支加以交涉日形棘手殊難勝任請另簡賢員接替云

●民政使注重國界

民政使徐敬一氏前准黑河觀察使鶴岩將愛黑全境輿圖三分函送前來覆查璦琿江北六十四屯於前清光緒九年經調查局繪圖[illegible]內設立封堆報部有案[illegible]測繪輿圖僅以黑龍江爲界江北六十四屯並未繪入殊與前案兩歧事關國界聞已函知詳細查核矣

●景興鎮請歸龍江府管轄

宋都督昨據景興鎮議事會議長趙炳文等聯名呈請謂該鎮原屬大賚廳管轄相距五百八十餘里彼此地方遙遠行政機關諸多不便而距省僅一百八十里擬請改歸龍江府管轄以資便捷等情聞宋都督已咨請內務部核議矣

▲來函▼

盛京時報館公鑒敬啓者前閱陽歷一月二十八號

貴報新聞欄內載有遼陽西北黃泥窪巡官李俊卿者此訪員之悞也並稱在該村設賭謀充巡官尤係運動而來等情但不知係何人投稿鄙人運動巡官何人代作設賭獲利係何人經手

貴館雖有聞必錄亦必宜訪確爲是鄙人購閱數載以訪事確切今竟以此種捕風捉影之訪稿不惟與鄙人名譽有損且恐有減

貴報之價值良多[illegible]祈

貴館核奪事關鄙人之名譽勢不得不請大主筆代爲更正以彰公道專此即候箸安

第四區第四分駐所巡官李俊臣脫帽

雜報

▲奉天▼

●植物研究所書記被革

大西邊門外植物研究所書記陳雲豊變賣該所白菜數千餘斤以充私囊各情曾紀本報茲悉經該所總辦查知即將陳某斥革矣

●强賣孀婦

大西關王翰林前胡同孀婦王孫氏撫孤度日矢志柏舟不意夫弟王明亮私與該婦爲利藪勾通媒人鄭永清將孫氏私賣與小南關候某爲室擬月之十號迎娶事爲該婦聞知即赴審判廳喊控惟不知該廳如何判斷也（泉）

●造幣廠工人舞弊

大東邊門裡造幣分廠工人柴文玉家極貧困自入該廠充工以來家道頓見起色其中情形諒爲識者所洞鑒刻聞係該廠老板黃萬成與衆工人勾串舞弊按日分肥噫國庫如此支絀彼等尙如此私吞不知該廠總辦亦有所聞否（泉）

●保留區官

鄉鎮北路區官郗喜亭君自去歲六月間到差以來辦理警務克勤厥職該地鄉民甚爲欽佩現聞該區官奉有奉調南路消消該鎮鄉民以郗區官賢勞素著實爲警界中之巨擘於昨日聯名來省在鄉鎮總局稟請保留不識能否允准（泉）

●設賭抽頭兇橫無匹

小北門裡木行胡同住戶鄧九香素以設賭爲業近因舊歷新正膽敢招徠賭棍數十名在該院大推牌九正在熱鬧之際忽有無賴王小六入場賭錢鄧某以王某係屬無賴恐將局面擾攘即行向前阻止王六不服致觸鄧某之怒將王大扭住大肆毆打嗣經他人調和令鄧某出洋五元交與王六作爲養傷之費始行了事（泉）

●特派員之濶綽

某黨特派員某與甚鴻班某妓相結識香車寶馬日事過從一般冶遊者均甚稱美云（銑）

●暗娼宜禁

大西關鴻濟堂後胡同門牌九號孫家院內所住之王姓婦係著名暗娼也每晝夜引誘良子女在伊家任意宣淫而且吸食鴉片開燈供客說者謂其恃孫某在某審判廳充差故該管警區不敢過問耳（中）

●迷信神權者盍鑒諸

舊歷元旦日大西關人和益香舖做房子仙案前羅列珍饈香燭輝煌冀得神靈默佑詎求福得禍一時火焰飛騰幾爲灰燼消防隊及水會群往撲滅未致成災（月）

●人販

日昨有外省游民某在南省販來處女一名二八妙齡姿容娟好在本城某姓家暫寓出標售賣須身價洋三百二十元聞現在尙無主顧此等貿易寔與風化攸關有地方之責者曷不查而禁之（畹）

●吊膀

日昨一鐘時有少女一名在小東門裡魚市購魚旣而來一青年男子見該女貌頗秀麗遂即接近交談大肆吊膀伎倆未幾被東來某商人瞥見始行冲散（畹）

▲遼陽▼

●舊歷過年之狀况

民國成立百政改革各界均遵用新歷過年惟大多數之人民傷習難改舊歷三十日各商民均于門前粘貼春聯懸燈掛旗街市一新至元旦日各界人士慶賀不絕說者謂陰盛陽衰其言雖謔亦頗有理

●軍警查街

舊歷三十日趙警長與徐團長會議以舊歷年終恐有匪徒乘機起事是夜當派軍警在各街巴把守至十一鐘後凡有往來行人嚴加盤詰以免匪徒潛跡擾害治安云

●平康冷落少人迹

平康里名班與土窰不下數十家舊歷年前執鞭冶遊者三五成群爭强鬪勝穿街越巷出入不絕於門現因舊歷過年遊士匿迹故各班皆冷落異常不似從前之送往迎來矣

▲遼中▼

●知法違法

禁烟所巡查趙子新素吸鴉片未曾戒斷每遇公出留連之際必乘隙吸食一月三十號該巡查員赴分縣巡查在某姓家正在呼吸間突被該處巡警偵知闖入室內將該巡查拿獲并搜出烟炮數枚一併帶所訊辦未識該巡官如何懲辦俟訪明再誌

▲鐵嶺▼

●崗兵文明

西門裏日昨有官烟局日人某醉臥於途該處崗兵程某知係官烟局日人某醉臥於途該處崗兵程某知係官烟局日人當扶送至官烟局日人謝洋二元崗兵堅不肯受日人深爲感謝並稱中國巡警文明云

●商家休業三日

各商家於陽歷新年已經休業慶賀茲屆陰歷新年商家有結賬點貨習慣遂難變更遂由商會議決休業三日照舊例休業日期減去三日至元宵節可無庸再休業矣

●依然大放鞭炮

陰歷新年除夕軍警會議禁止施放鞭炮詎知是夕商民仍安舊習依然大放特放軍警疲於奔命此滅彼燃經軍警拿獲放鞭炮之人甚多不勝懲辦在警區拘禁數小時釋放云

▲昌圖▼

●是否胡匪

南街住戶有劉黑塔者(綽號)久客外鄉未審其謀爲何事近已回家聞終日以賭博爲業昨經八面城駐防陸軍馬隊來昌伊捕獲詢其底細聞劉某前年在北邊一帶犯有搶案污已被人指名控告矣

●地面安謐

府城自入冬以來經軍警協力維持匪徒歛跡宵小潛踪商民堪告寧靜近日來饒見太平景象云

●煤炸增價

煤炸本爲東省出產之大宗雖銷項頗鉅每百斤不過八毛左右近因天氣苦冷到貨減少又兼舊歷年終銷路倍加現已漲至一元有奇矣

▲西豐▼

●强賣戲票

致福門外本舖福順長財東高某係戲園樓東開出戲票若干先期售賣以待開演往觀名曰紅票派出外櫃李某在本街各處售賣二月一日至德昌厚强迫購買適東路區官倘某在該號下榻見其攪擾不堪以正言止之李某即怒目相加竟至用武經人勸止復至該號理論又觸高某之怒遂致決裂赴縣起訴經王知事查知雖賣戲票跡近歛財確因高某之弟高福充司法警目倚仗餘威而致遽將高福革除併其兄一併嚴押核辦云

●度年三禁

現值陰歷新年警務公所傳知商民謂國體旣更度年應從陽歷惟人民之習慣舊歷年關亦均慶祝然所應禁止者三事亟宜宣佈一不准如舊時新正任意賭博二不准燃放花炮三不准演唱秧歌龍燈以上三條均爲廢時無益徒耗金錢之事理合禁止宣佈云

▲遼源▼

●商號失火

本街義合興商號昨晚因燒炕由烟桶內飛出火星遺落草垜一時烟火天沖幸經防警前來撲滅未致燃及房間僅燒去谷草一垜可謂不幸中之幸也

▲長春▼

●抓獲賭犯

巡警局長以賭爲盜源故於年前張貼通告嚴禁茲聞七號(卽舊正月二日)西四道街田家大院之漿洗房因推牌九被軍警稽查處偵知立即前往抓獲杜某及王某數人當卽送局罰辦云（行）

●舊習難除

舊歷每逢年節商民人等皆閉戶放假至除夕之晚間或送財神或迎喜神此固迷信之舊習也近來國體變更歷數改陽除舊習迷信之勸告不啻三令五申而無如一班商民仍多沿用舊歷其於迎送財神門神灶司無一缺少謂非舊習難除而何（行）

●奸商取巧

長春南大街舊有銀爐天合成者所做首飾皆用次色之銀上印一大合二字凡原物回賣時按例不准折扣近因兌換甚多該爐聲言已換財東改名天合哉凡鄉民持天合之舊物換新物者則即答以改換東家手鐲九扣其餘八扣然舊首飾即有天合新首飾亦印天合硬說前後兩不相干則其朦混取巧不問可知有商務之責者曷查禁之（行）

●貨物昂貴之由來

長春近日百貨之價宜日高一日卽洋白面一項自入新年以來每袋由十五吊漲至二十二吊有奇大有每尺三百上下者現漲至五百有餘究其由來皆因小洋價值日增現下每元六吊四百五十文而百物亦隨之日漲矣（行）

▲吉林▼

●倚勢凌人

江南巴虎屯屬鄉巡第二區區官常某家居巴虎屯有一王姓飯舖與常雲之弟有隙星期日晚伊弟帶領四五人入王姓飯舖謂其販賣鴉片王姓不認伊弟竟喝人將王姓并其夥計綑縛混打姓堅不承認又將王姓錢櫃鎖扭打開官帖洋元不知多少他物一概帶去王姓據實起訴聞已允准傳審矣

●結婚自由

關巡第五區一等巡長胡偉臣年三十許係吉林高等巡警學堂簡易科畢業當值班時有一女子師範學生王蓮落下班回家(在第五區居住)遇見該長彼此注目情意相投以後傳遞通言日深一日恨不得鴛鴦年配魚水和諧該女生尙有一伊亦不顧遂私與該長結婚約至伊家伊母親細訴緣由伊母雖非本意然亦可如何可謂結婚自由者矣

▲哈爾濱▼

●警務長嚴加防範

警務長安瑞臣君以舊歷年關在即示人類複雜飭境內各區特派警兵梭巡有匪徒乘機竄入若不預爲防範臨時恐難收拾日昨各區實行派兵沿街查巡則愈加緊嚴雖有不法之徒均各聞風[illegible]跡矣

●查抄烟館

租界三十六棚爲華人作工之場乃因人類不齊有以作工爲名而私開烟館希圖漁利者近被巴厘司訪查明確於月之二號八鐘時派警察六名前往該處查抄當搜出烟館十一家烟犯三十七名業經俄巴厘司送交駐哈吉林交涉局罰辦矣

▲呼蘭▼

●不慶新年慶舊年

呼蘭地處邊塞風氣晚開加以敎育缺乏商民知識甚淺當陽歷新年之際衆商戶照常買賣而民間之對聯尙貼天子萬年

花界消息

▲別一個怎退干戈

友人片岡源三郎與桀陞僕秀芳結識當其醉心之時一若董狐之筆未能形容盡致魚書請託如嶺上梅花南枝先開北枝又放使探春者幾如身入山陰有萬壑千巖應接不暇之勢待至鵝鵲催人鸚鵡遂客則當日憐愛之初心一變而爲攻訐之思想所謂出乎爾者反乎爾者是也惟揆師不至羽檄頻催大將軍獨戰荷戈谷裏連環炮頻攻細柳營前任他人作壁上觀可也但施之者未免太忍受之者瞻何以爲情若非草約遲遲未能錢復何至殺一民倒戈相向羽書纔至已無及矣然小子雖鳴鼓而攻諸葛尙彈琴自若勞師勳衆誰之咎歟小醜跳梁如庫倫活佛之宣告獨立暴俄暗助軍稽兩不相容勢成騎虎灌園子(即一民)忿火中燒夜稿屢擯斥復妙想天開得一移花接木之法以中傷之竟致無形銷化蚩蚩之言曰夫人必自侮然後人侮之他人嚴守中立情尙可原片岡與三郎有調和亦完全之責任而任其火炎崑岡玉石俱焚而後快儒笙旣[illegible]如骨鯁之在喉必[illegible]他醜[illegible]

[illegible]友人劍君[illegible]月朗之時輒評[illegible]爲劍君所賞其容貌之[illegible]于定音氏耳竝矣兩欲抽暇一[illegible]未得間昨夕邀余同往余曰劍君勁輪老手頗受花界之歡迎若不相偕往勞往返比至其處果荷所言蓋午前曾留箋約定音氏在該班把晤噫劍君其猶龍乎抑爲他妓羈絆不暇計及乎不然將欲防定音氏之幷州快剪乎哈哈（手）

▲停刊二天廣告▼

本日(二月十一日)爲日本紀元節十二日爲淸帝退位北南統一之紀念日本館援例停刊以誌祝悃

本館啓

洋行 門外四 料各種工廠用機器各匠農使像具皮量 機器保險銀 電燈 報 園 樓芳華 月月紅 小白菜 金玉仙 與 圖 演 小波 小白菜 董月山 紡綿花 江東計 園 內寺 口 長春 地方 同

奉天興華書院招生廣告（原名英文專修學校）

課程 英文算學地理歷史理化均用英文課本　學額 新生五十人插班生三十人　年齡 十三歲以上　資格 文理清通者爲合格　學費 每學期二十五元　膳費 每月六元　房租 每學期六元　畢業 兩年

院址 大南關下頭艾家胡同　報名處 十石橋英文專修學校　考試 陽歷二月十三號　開學 陽歷二月十五號

簡章 隨時取閱　附錄 如有高等小學文憑投院呈驗並准免試

山口運輸公司

敬啟者本公司鐵路省神戶設立歷經有年備代客商轉運貨物糧石繼後北滿令司振興敝公司特於大連開設門面以及各站均有支店祇因牛家屯站櫃頗於街內遙遠以致諸君辦事往返不便是此今在營口老爺閣街重新設立門面至於各城運送貨物上下均甚順妥遠近皆可易辦如蒙賜顧請爲面議

大連市監部通

支店出張所在地（長春、公主嶺、四平街、開原、鐵嶺、奉天、遼陽、牛家屯、西營口、旅順、）設

左開各支店設在專用鐵路枝條

長春　公主嶺　四平街　開原

教育部第一號訓令

令各省教育司京師學務局

據本部第廿一號部令以前各學校所招學生仍按入校時爲學年之始期毋庸紛更等因是向來春季始業之學生仍宜採用春季始業之教科書無庸更換秋季始業用書其理至爲明顯惟聞近來各處學校頗有將舊班學生驟改爲秋季始業以致多所窒礙爲此重申前令凡以前各學校春季所招學生仍宜照舊採用春季始業教科書其今年八月新招各生及以前有在秋季招收入校者宜一律採用秋季始業教科書以重學業而符定章此令

中華民國二年一月十三日見一月十六日政府公報

教育總長　董　代蓋印

遼陽公學堂招考學生

本堂爲普及教育專教華人子弟增進其應有之智識以謀獨立生活起見自宣統二年開辦以來業經三載凡一切辦法及所有書籍均遵民國定章刻下學生已達二百餘名之譜教授分高等三級初等二級因與來向學者頗爲踴躍故去年另籌鉅款再行建築學舍一所凡講堂及一切應用屋宇器具無不備俱現定於本年續招高等學生一班凡在初等畢業者爲合格揷班初等學生二班從前在初等學堂肆業二三年者爲合格並不收學費惟在堂內寄宿膳費必須自備（每人每月約二元五角）不欲住堂者聽其自便凡距遼陽鐵道左近者往返均給免票本堂章程初等畢業後准升入高等高等畢業後仍欲求學者本堂可送入中學堂商業學堂南滿醫學堂肄業高等畢業若欲就事者本堂亦必與之相當之位置決不致學成無所用貽後其終身也有願向學者與其父兄即於陽歷二月十九日以前來本堂報名切切勿悞

定于大正二年二月二十日開學

大正二年二月　日　本堂在遼陽西關白塔公園東

天下獨步球上無双　腸胃新藥　滌獬司汀

凡人百病原因俱從腸胃生前此坊間所各種消化不消治腸或治胃從無腸胃兼治者日本岡崎先生經十餘年苦心研究遂發明一腸胃兼治新藥此藥不論各病肺病心臟病腳氣風氣下痢便秘腦症及産前産後服之均能奏効速迅立致健全産婦用之則能增乳汁沟出奇之妙品濟世之丹也凡男婦老幼均宜及早購置以備日用之需有志於衛生者幸無忽焉

本藥製有散錠二種本舖爲便于服藥者起見特製使用分量匙一凡自願購者請持二分（連郵費四分）徑向本舖或分售各舖購取可也

腸胃新藥 滌獬司汀發售

日本東京本町三丁目　合資會社 圓城商店

營口永世街　東三省總經理　東瀛大藥房　電話長一四八番

共和黨奉支部遷移廣告

啟者本支部事務所現移奉天小南關小什字街德源酒店胡同中間路北門首懸牌爲誌一時恐難週知用特登報嗣有關於本黨接給者請即逕臨該處是爲至囑此啟

共和黨奉天支部事務所啟

共和黨奉天通信處啟事

敬啟者現在本黨奉支部所有各分部業已改組完全成立敝處理應取銷歸併支部所有各分部函件俟後即請直寄支部如有與宗接洽及關於黨務之事亦請移玉支部辦理可也此佈公鑒

支可宗謹白

永清照相館

奉天鐘樓南　電話八十番

瑞花香皂

代時日趨於文明物品亦隨日於日進步此吾瑞花香皂所以乘此時而出現者也

LILY OF VALLEY　瑞花　J.BLOSSOM & CO

本香皂品盾優美製法精良係按最新之化學原理選極確之地道良材復採取百花天然之香配合而成故爲萬人樂用購者紛如鯽可爲香皂界之霸王而一日亦不可缺之良品及玖芙拉香皂洗面光潤平素亦可適用現今歐美文明各國貴紳淑女官吏學生用鎖路極宏是可知本香

玖芙拉　NO,250

本香皂各處雜貨舖皆代販賣

孔雀牌腿帶子　老鷹牌腿帶子　各樣東洋雜貨

奉天小西門裡　行　電話三五四番

請看

●何故食物竟無味乎
●何故口中竟生臭乎
●何故口中吐酸液乎
●何故頭痛不止乎
●何故面色不佳乎
●何故瘦而不肥乎
●何故心氣不舒乎
●對於以上之疑問多抱煩　不知實由於胃惡也凡覺胃惡之人

望速服用胃活

胃病 良藥

凡胃弱者設失於選擇而用暫效之藥石必至失敗體若夫軍醫等合議之胃活實健[illegible]中之霸王也斯道大家對於此藥加評判曰現代之藥品中當推胃活巨擘故胃弱家均當以胃活爲家庭[illegible]備之良劑也胃活者非賣[illegible]與皮貌之藥胃活者又非[illegible]一時暫效之藥

胃活定價　大盒　中盒五角　小盒[illegible]五　試用盒一角

胃活用量用法　大人錢半分爲三匙每飯後過廿分鐘或用冷水或滾湯一日三回服用十五歲以上者以大人之半量七歲以上至四歲者以大人所服四分之一四歲以下二歲以上者六分[illegible]以下者以十分之一服如用藥不驗[illegible]云

總售　大日本 大阪 同 二丁目 銀町三 寺町　山田安民大藥房　山田安民大藥房

寄售　中國各大藥房